（第三種郵便物認可大正十一年七月廿四日）發行人 西片朝三 編輯人 金念曾 印刷人 金慈章

滿洲報

（本報價目）每份現大洋五分 每月現大洋一圓一角 三個月現大洋三圓二角 六個月現大洋六圓二角 全年現大洋十二圓 報費先惠郵票不收
（廣告刊費）一行十二字起碼刊費 一日每行現大洋一圓 特別及長期者另議

大連市山縣通一四二番地 發行所 中日合辦 滿洲報社 電話（編輯部（長）七五一三番 經理部 四〇三四番） 撥替貯金口座（大連）三七三番

THE MAN CHOU PAO SHE
142 Yamagatadori, Dairen, Manchuria.

昭和四年一月九日

論說

利慾薰心（知非）

周公、使管叔監殷、管叔竟以殷叛、後世官場之中、使某人監視某事、而其人卽從中做弊、監守自盜、善用手法者、竊而不漏、不善用手法者、終不免露出破綻、致傾囊而出、陷身囹圄之中、咸以犯官刑之、此等情事、罰者罰、而爲者爲、國家法令雖嚴、曾不足以塞其胆、無他、利心過重故也、見利不見其害、利慾之驅人、甚矣哉

中國稅關、曩任英人掌握、蓋有年矣、以收欵爲影之機關、自已不得作主、而聽他人之支配、恥何如之、南京國民政府、於軍事完畢之後、他務未遑、首以關稅自主爲重要、必欲達到收回之目的而後可、乃有志者而事竟成、卒能如願以償、於是數十年已失之故物、居然璧返珠還、凡屬中華國民、孰不額首稱慶、謂國府外交之第一聲、已獲有勝利、大可慰人民之望矣、

雖然吾對於關稅自主、不禁一喜而一懼焉、所喜者兵發之後、國庫空虛、司農仰屋而興嗟、關稅自主、則所有進欵、自能超過於往時、今後國家政費、或不至異常拮据、仍借外債爲補助、所懼者一落吾人之手、便改疇昔之觀、舞弊或有不善、反來外人之詰責、尤甚者、視公家出欵機關、作個人私有之營業、營私舞弊、無所不用其極、此尤不可不預防者也、

國民黨中各委員、奉公守法、決不至因利忘義、自貶其黨人資格、然才非精明强幹、稍一疎忽、弊竇遂由此而生、不寧唯是、人心極靈活也、恒有始則鐵石心腸、不爲利動、繼則見財眼熱而心與之俱化者、不少概見、軍閥跋扈、一闔之長、解甲歸里、卽可富壓於一鄉、至旅長師長、上而至於督軍、更不須論矣、斯輩未入行伍時、豈不知廉潔自愛乎、何一旦戎服、而心腸因之遽變、武人如此、文職獨不能效之耶、嗚呼、用人者其注意焉

編遣會議選出各部長 決設空軍及大兵工廠

並樹立國防根本計畫 蔡元培張靜江之談話

編遣會議第二次會議由七日朝十時開至正午李濟深譚延闓蔡元培李石曾等是日朝由滬到京當即出席首先選舉部長決定如左

總務部長 李濟深
編成部長 馮玉祥
建築部長 閻錫山
經理部長 宋子文

（八日南京專電）

編遣會議八日第三次會議已決定全國軍隊之數又本日之會議關於軍備建設案有所討論並上程

一、新設空軍
一、設立兵工廠

等諸議案會議終了後蔡元培謂裁兵今已成國際的風潮各國皆未表其實行已誠意故中國爲國防計淘汰劣兵時並須整備海軍及建設空軍之必要張靜江謂裁兵之結果以其剩餘之軍費可設立一大兵工廠以謀軍器及武器之獨立據該兩氏所談編遣會議之主要目的軍隊之中央集權並非問題宜更進步樹立關于國防之根本策並確立此項諸般設備之方法云（八日南京又電）

裁兵練兵方案

編遣會議議定五項

編遣會議至七日已經議畢者計爲六項以之爲提出今春三月第三次全體會議之基礎提案云

一、統一中國全國軍隊爲於青天白日旗下不再依地方軍閥籠絡
二、裁兵完全名實相符
三、爲緊縮財政編成新國軍實行精兵主義
四、解散軍隊給與充分津貼不使如從來變爲土匪
五、給與軍隊之物全由國庫支出不許可地方的或個人的支出（八日南京專電）

青島實行新稅

海關稅務司布告

青島海關稅務司五日貼出告示謂奉總稅務司訓令由二月一日適用新稅則（八日青島專電）

津浦不能還債原因

國府之聲明 日方之否認

國民政府因濟南日本官憲防碍津浦線之全通並扣留多數機關車貨車因逐向關係列國聲明不能得剩償還鐵路借欵日本公使館則否認爲事實相反且謂津浦線車輛當去年北軍退却之際殆已不堪使用其餘多已運去黃河鐵橋目下猶在中日兩國官憲修理之中至於拒絕南方職工入濟者係恐其乘機動反日運動威脅日僑生命財產云（八日北平專電）

日清苦力罷業之所傳

由七日朝已入罷業狀態之日清汽船埠頭苦力罷業閙之內幕似有當地反日會爲之策勵現雖然暴動氣象但倉庫及埠頭皆由陸戰隊嚴重警戒日僑準備於萬一之際避難於埠頭船上云（八日漢口專電）

蔣氏謂中日關係即可圓滿解決

濟南撤兵愈有具體化形勢

國民政府對於中日關係局面展開頗爲努力蔣介石氏七日在國民政府紀念週演說謂自英美各列强均與國民政府締結新條約業已得到外交上好結果最後又謂中日交涉日下雖陷於停頓中而兩國間接近之氣分頗爲濃厚最近將發現一點圓滿解決不久當能實現可爲可信關於撤退駐濟南日本軍隊愈益趨於具體化之形勢云云（八日南京專電）

蔣介石論川戰

謂爲不顧大局毫無心肝

南京特訊、蔣主席介石在國府紀念週報告、（一）國內發生重要之事件、爲四川已發生戰鬪、此次蜀亂、不比貴州周西成與李燊之戰爭可以忽視、因蜀亂不速解決、將來民生之不安定、與西南之混亂、必致搖動國家根本、至蜀亂內容如何、不言皆爲般無聊政客、失職軍人及與夫舊式之官僚挑撥離間所釀成、但中央對於西南及任何省分之軍事行動、莫不表示中央意旨、極力制止、以免生靈塗炭、重遭浩劫、而一致其謀建設、決不致發生衝突、倫敢目無中央、自由行動、大胆甘冒不韙者、中央相信必有以處分之查各軍本意、均知服從、只以政客官僚及失職軍人未改變舊有思想、仍欲乘機取巧、使鷸蚌相爭、從中獲其漁翁之利蛛絲馬跡、可尋其端、長此以往、中國革命前途、不堪設想、此一般萬惡之舊式官僚政客與失職軍人、竟不顧全國國家之凋敝、人民之痛苦誠叔實太無心肝矣、蜀亂之事、政府各委、無不痛惡、尤其對反動派、更加痛心疾首也、彼等如此、適給共產黨造成再起之機會、自以爲挑撥離間、大利可圖、但事實告訴我們、終必失敗滅亡以往軍閥之政府、非前車之鑒耶、現在同志集中於中央忠實黨、集中於黨、擁護中央威信、剷除一切障礙、爲目前要圖、故蜀亂實爲今日重要事件、況爲外人藉人、影響於國際地位乎、腐化之官僚政客、如是倒行逆施言之殊堪痛心、語云哀莫大於心死、而身死次之、彼等心誠不堪問也、雖然、凡願聽中央指揮之軍人、莫不得最後之勝利、否則有失敗耳願我同志、願我黨員、無論與四川方面有無關係、應有正眞公道之批評、此點關係甚爲重要、特提報告、（二）國府內部、倘無何項重要報告惟無論何人、均宜注意態度顧全觀瞻、尤其要注意勤務兵、現在各處科勤務兵身穿軍服、却不僅軍禮、衣服雜亂、不講衛生、既失觀瞻、態度亦甚不雅、以後勤務兵宜集合訓練、由參軍處嚴格辦理、此事雖小、新勿忽略

劉文輝 川戰中之一主腦

錢大鈞已免職

蔣介石直系之第三師長錢大鈞七日由國民政府命令免職理由爲前此挑起蔣馮之爭並私運鴉片問題負代表蔣氏之責而退云（八日上海專電）

何健贊成白移兵防邊

平訊、白崇禧接何健來電、對白致國府巧電、表示同情、原文錄左、國急、北平白總指揮鑒、溯自海禁開放而後、列强野心侵略、圖穹乜見、始則清政府闇弱因循、未由振拔、繼則各軍閥恣睢跋扈、徒事內爭坐是要塞日削、自徵藩籬、失此不圖、國將不國、讀公上國府巧電關於西北邊防大計、高瞻遠矚、懇切陳言大要、移兵實邊、杜强隣之窺伺、墾荒造產、進國家於富强、至謂對外一致、以弭內爭、更屬眼光獨到、最後主張三項、洵實施防邊切要之務、藎籌碩畫、欽佩良殷、謹電贊同、伏維垂察、敬請崇安、何健謹叩咸

張白商定期招待外團

張繼白崇禧商震等定於十一日招待外交團張設新年宴會兼爲已訂條約之十二個國祝云（八日北平專電）

豫省府新主席

韓復渠就職情形

開封通訊、自經國府發表任命韓復渠爲河南省主席後、開封各界無不盼其及日來汴就職、省府鄧代主席哲熙、前曾以汴落長途電話邀請韓早日由洛來汴外、復於日前十九日專乘車赴洛、專誠歡迎、韓主席已於昨日二十日下午二時偕鄧代主席由洛乘專車來汴、車到南關車站、省府各機關領袖三十餘人、已先期在站迎候、下車後歡迎人員、齊呼迎韓主席、歡建設新河南的韓主席等口號韓主席歡迎者略作寒暄、卽乘汽車赴省府、隨卽延見赴站歡迎之各機關領袖、隨卽發言、畧謂此次謬承國府被任爲本省主席、回憶十六年前不過一普通軍人、驟然肩此重任、深滋慚愧、所幸有馮先生之領導、諸同志之努力工作、所有大政方針規模畢具、兄弟不過勉隨諸同志之後、供奔走而已、次由民廳長鄧哲熙代表全體致答詞略謂在紀念週中、曾報告過一次、我輩年來一切措施、深感群龍無首之困難、此次深幸我輩得有韓主席之領導將來政治之推行、必加倍神速、韓主席以打倒軍之革命精神、施之於本省政治建設事業、自必見良好成績、茲敦代表各同志、謹遵韓主席教導、各自努力工作、以盡公僕職責、二十一日韓主席卽舉行就職典禮、將來談話機會很多、諸同志如無話講大家可以散會云、各領袖遂各散去、二十一日上午十時韓主席卽在省政府中山俱樂部舉行宣誓就職典禮、到各機關各團體人員千餘名、李光恒主席、韓主席卽站在臺上、高舉右手、宣讀誓詞省黨指務會常委鄧飛黃、及開封政治分會委員鄧哲熙致訓詞（詞長從略）韓主席致答詞畢、卽行散會

川黔之戰與滇省及越南商約案

雲南代表李張兩氏談話

滬訊、自四川貴州兩省發生戰事後、滇省態度、有舉足輕重之概、滇代表李修家氏特由滇進京、與中央有所接洽、日前至滬、記者訪李氏於旅邸、李氏對可事有重要之表示、記其談話如下（記者問）先生此來之任務、可否見告（答）此來係向中央報告滇省近況、及與各方有所接洽（問）川黔兩省、戰事近況、可得聞歟（答）四川一省全境兵額、約有數十萬之衆、地方上兵額太多、故終年戰爭不息、貴州兵額、雖少於川、然亦甚衆、至於此次戰爭內幕、未能詳悉（問）中央對川黔之戰、將取何種態度（答）未聞有何種表示、但當余赴京謁見蔣主席時、彼曾表示查辦、現在戰事尚未終了、中央或亦有所待也（問）川黔戰爭、滇省態度至關重要、現滇當局將如何措置（答）滇省決主不動、上次余將戰事報告中央時、蔣主席亦如此主張（問）然則滇省近整刷其內部歟（答）然、滇省近方整理金融、以歷來財政狀況、頗形紊亂、現準計在短期間內整理清楚、使不致受金融上之牽掣（問）中央此次編遣會議、滇省亦有列席代表乎（答）無、即川黔兩省、亦推代表列席也

又訊、雲南省政府委員兼外交部特派交涉員張維翰抵滬記者特訪之、談話如下（問）先生此來關係參加中法修約、抑尚有其他任務（答）余此次專爲對於改訂中法越南商約、來向王外長陳述意見、此外並無他種任務（問）先生對於修約之意見如何、可得聞乎（答）余對於改訂新約意見、早經對陳外部、惟因事項複雜、非口述不能詳盡、故應外長之召、前來陳述一切（問）意見之內容如何（答）意見極多、均甚重要、因此約於滇省利害關係至爲密切、故滇省對之甚爲注意至其內容情形、此時未便發表（問）先生已與王外長見面否（答）曾於今早在外交部晤滇辦公處謁見、談約一小時（問）中法越南商約已開始談判乎（答）尚未開議（問）先生是否須待新約成立後始返滇（答）此時尚難預定、今擬下禮拜入京一行、拜謁總理陵墓及晉謁國府諸公報告滇省政情、至多亦止數日即來滬（問）滇省情形如何（答）地方秩序安靜、現在積極爲訓政工作、其可樂觀（一）軍隊已打破防區制（二）軍隊劃匪不分畛域（三）財政早經統一、絕無軍隊就地截餉之事（四）整理金融、已有切實辦法、（五）實行老試制度、凡文官非經嚴格考試錄取者概不任用云云

皖省政務在停頓之中

安慶通訊、皖省府委員、現僅代理主席孫某、與委員余誼密兩人在省、常會未曾舉行、緣民政廳長吳醒亞、出席五省民政會議、赴京已有多日、久傳與廳長日內將偕新省指委邵華冷雋曹明煥諸人、一同回皖、但刻尙未而財政廳長袁勵宸、昨日又匆匆乘輪赴京、據聞袁此行係因解欵問題、蓋按照中央規定、皖省每月應報解三十萬元、曾經省府會議、除抵撥外、每月祇有十萬元可報解、現值年終、財部催欵甚急、故袁廳長親自赴京、面陳一切、建設廳長李範一滋仕後、市將該廳內部、布置就緒、卽往合肥、督促測勘公路、因李廳長在京時、曾奉蔣主席面諭、囑將皖省應行建築之五大幹路（一）壽縣至合肥（二）安慶至合肥（三）安慶至太湖（四）宣城至休寧（五）蕪湖至南京限三個月內竣工、所需工由省府募集公路公債一百萬元、在公債未募集以前、卽由李主席加撥之皖省建設每月五萬元項下動支、現李廳長計劃、擬測平何處、卽在何處動工、以期迅速竣工李廳長刻在壽縣、同省之期尙未能定也、教育廳長韓安於到中央免職消息、卽於廿晚起程赴京、是日適爲韓氏誕辰、正在舉筵設席、大宴賓客、忽得免職消息、頃刻垂頭喪氣、來賓亦紛紛散席而去、韓當晚卽匆匆離省、現在廳務由第二科長汪開棟代折代行、繼任皖教廳長程天放、尙無到皖確訊、此外委員張鼎勳、開係因三十七軍教導師改編問題、赴京與陳調元有所接洽、綠張委員兼充三十七軍參議、是以參與此項戎機也

白崇禧一再電蔣請示行止

北平特訊、白崇禧赴京備好專車、但未成行、已誌昨報、惟開（三十一日）下午八時、白氏接中央來電、有令暫緩南下之語、白旋于昨晚下午八時二十分、再電蔣中正、請示編遣會議、有無列席必要、究竟須來京否、目下專候覆電中、仍準備行裝以定行止、蔣覆電據聞至快須一日早到平、白昨三十一早在紀念週所報告致蔣電乃第一電、非第二電也、紀念週報告原文如下

本週內國內無重要特別事情發生、編遣會議、國防會議前定本月二十六日開會、因李總司令（宗仁）李主席（濟深）未及趕到、李主席以離粵日久、回去後忙于軍隊編遣、且陳主席（銘樞）病、待其病愈就職交代、兩位行期略遲、乃改明年一月一日開幕、現李總司令早到南京、李主席二日亦可到、開議則須至五日也、余奉國府文官處電、轉蔣總司令諭、各集團前敵總指揮、亦須入京列席、係因前次四總司令在湯山討論編軍案時、各前敵總指揮亦列席、故此次亦令出席、余車已備就、惟待蔣總司令覆電、余以羅旅楊旅尚未開到、編點事猶未全了、本集團已有最高之李總司令出席、再加有蔣總司令主持、余是否有列席必要、如有必要即當前去、現正待蔣總司令之復電、關於國防上、西北邊彊意見、已在報上發表過、蔣總司令來電、甚爲贊許、謂鞏固國防、甚爲重要、有意見可隨時貢獻、余發表此項意見、原爲胡展堂諸氏來電詢及、故貢獻一點、但此次列席編遣會議、則並無側意見、因本集團有最高之李總司令在、及蔣總司令主持、余只有服從中央之命令、惟有望會議實地的能編遣、第一期實編而未遲、不過略去老弱、軍費祗有增加、此次會議、實際上能將多餘之兵遣散安插、如此方可切實節兵省費、至編後之兵力、應移諸西北東北、充實邊防、此即前意、已向中央貢獻、外此再無別種貢獻矣、在本城內之各軍（不僅四集軍）頗有不名譽之事、已派憲兵抄到不少、有軍部者均各送至本部懲辦、本集軍以後、將續行調防、將八師之羅啓驥旅楊其昌旅魏鎭藩旅調赴前方、十一師調回北平因李師長（品仙）在前方、駐唐山、故令調往、王師長（澤民）兼本部參謀長、調回該部、兼顧敎[illegible]訓練之也

奉海鐵路工程局廣告

爲廣告事、查本路與京奉鐵路商妥客貨聯運約於本年十二月二十五日起實行開辦所有一切設施均已準備完善對於兩路旅客貨物皆可直通手續使捷運輸速欲知詳細請逕向本局車務處詢問或就近詢問各站長可也恐未週知特此廣告

洮昂齊克兩路標購各項大宗材料廣告

本局擬購各項材料凡殷實商家有願承辦者務於開標以前繳納標單費現洋貳元領取標單及說明書並押欵現洋伍百元於一月十五日午後二時在洮南本局當衆開標特此廣告

擬購各項大宗材料列後

一、線路用品　一、機器及配件
一、釘類　一、木材
一、五金　一、被服
一、色彩塗料　一、工具
一、油脂

恭頌 呼瑪縣警察所所長方子洲君認眞整頓警務

茲查本縣近年以來因各鑛區頭緒不佳工人稀少商民營業蕭條因之警欵收入奇絀全縣只有警察十餘名分駐兩區每區不過四五名一無保獲地方治安之能力歷任所長對於警欵雖籌從未加一整頓均事浮衍以致警察日形頹廢矣本年本月省委方君守洲爲本鎭警察所長到任伊始首先設法添十街面上設崗守望次即徹查戶口以肅鄉鎭使彼宵小歛迹地方商民賴之以安凡關於警察興革各事力加整頓不遺餘力且所聘之總務股岳季康行政股宋之民二君亦極老練有爲庶乎本縣警務之起色大有蒸蒸日上之望誠近年來目所未覩者也商民共頌警界極峰委任得人并賀本縣商民均沾方公之政此登諸報端以伸謝悃耳

呼瑪商會謹啓

聲明歇業啓事

啓者鄙人於民國十五年春出資命四子王永德在大連市淺間町五番地經營永興德精米所二載於茲未見得利查其原委純係用人不當所致鄙人再三令其歇業終未從命長此以往恐有虧空爰特鄭重聲明歇業

民國十八年一月七日

大連市淺間町五番地 永興德主人王敬甫謹啓

大連庇寒所募捐公啓

敬啓者查大連一隅貧民麕集每當結冰期內工役停歇平時雖能自食其力至是成苦生計維艱其强悍者迫於飢寒流爲盜賊而良懦者困於風雪倒斃途大之有礙地方治安小之亦損市政體面更有老弱婦孺情尤可矜或向依男子工資以贍家或藉他人縫紉以餬口一旦工輟源絕勢將束手待斃同人等覩凍餒之慘狀覺寢食以難安爰籌施粥庇寒俾延殘喘庶待春融天暖復出謀生不過聊盡寸心何忍更說成績現在節逾冬至序入數寒亟應循照上年舊例舉行擇於夏曆冬月十五日開辦惟是人所之數既衆財源之竭蹶堪虞此窮民代呼將伯顧稍節九九寒之酒食移以濟嗷嗷待哺之哀鴻量乜力而解囊植善緣而種福澀誠告白尙冀垂青

一代收義捐處
一義捐收據

發起 大連華商公議會 西崗華商公議會 沙河口三漢文報社 佈芳信以爲徵信 刊 大連華商公議會 謹啓 大連山東同鄉會 大連中華青年會
後援 泰東日報社 關東報社 滿洲報社

頌揚德政

本站特區警察前署長梁振岐君秉性廉潔辦事認眞幹練精明不辭勞怨對於警務爲商民謀幸福爲市面策安全規畫周詳載道有口皆碑即本地各機關亦交相稱頌六月間調升哈埠第一區第二署長以酬其勞惟其成績卓著雖美弗彰湮沒不聞未免有負維持保護之至意商民等崇仰於上惠披麻蛇雀有知豈敢輒忘大德用特恭贈紀念章並登諸報端以揚德政而資永感云爾

穆稜站商會暨木商等同啓

願辦本報分社者鑒

逕啓者如有希望在本報未設分社之東三省各縣而新設本報分社者希直接向本報函商必當照章速與准許也此佈

本報經理部啓

不變對華態度依 從來方針進行 日外務部會議決定

日本田中首相與床次氏二次三次會見後於六日午前十時半在外交部招集芳澤公使森吉田兩次官植原參與官有田亞細亞武富通商兩局長小村情報部長等開重要會議討論對華問題田中首相並於午後零時三十分陪日皇觀閱年初消防練習會議仍未中止陪觀後依然回部繼續會議迨至午後一時四分十芳澤公使先行辭出南參謀次長又復參加會議討論前後共為四時間之久會議時田中首相謂當其與床次氏第三次會見時將政府對華方策說明後床次氏答謂現政府所採對華方策實有增大一般中國國民之不安頗感講究將此政策展開之必要田中首相將其與床次氏會見內容報告後外務省首腦部及芳澤公使等討論左列各問題

一、東三省揭揚靑天白日旗問題

一、與國民政府關稅交涉及他諸解約問題

一、國民政府內部之狀況及其對日方針

一、撤兵問題

一、對華問題與政治之關係

依以上對華各重要問題經盡量討論結果對於床次氏所謂現內閣對華策未免壓迫中國國民與外交交涉稍欠圓滑有展開之必要一節參與此項會議外務省各首腦均以為就中國現狀觀察實缺誠意若果繼續執此態度則政府對華方策中雖含有多少壓迫誠有當然之感而床次氏之展開策並未表示具體方法政府亦無聽從之可能主張依然維持從來之方針各首腦意見均皆一致此次會議結果決定各項如左

一、日政府對華外交根本方針以國民政府不改變從來態度為限所有條約關稅諸問題及他重要案件概無變更之必要

一、關於撤兵問題日政府認為適當時期為止（即譯中國有誠意時為止）無聲明之必要

一、床次氏對華外交展開策至無具體方法時為限日本政府當依現方針從最善進行無考慮之餘地

一、對於某重大事件政府之態度業已決定

上項各種重要方針逐一決定南參謀次長出席此次會議並未關於撤兵問題實為報告調查某重大事件之眞相云（八日東京特電）

床次氏主張 展開對華策 無考慮之餘地 森外交次官談

日本外交部首腦部六日會議散後森外交次官發表左談話政府對華外交並無何等變更床次氏主張之展開策亦無具體方法毫無考慮餘地關於撤兵問題政府無聲明時期之必要東三省雖揭靑白旗外交交涉仍依從來方針認地方政府為對方總之外交方針無毫末變化首相與床次氏下次會見或在十日以後駐奉林總領事向東三省總司令質問東三省揭揚靑白旗確為事實云（八日東京專電）

歸任日期 稍遲方決定 芳澤公使談話

六日日本外交部首腦會議散後滯東京之駐華芳澤公使談話如左

帝國政府對華方針無何變更此次會議仍無具體決定政府對於關稅交涉依然持靜觀態度東三省揭揚靑白旗或加以質問亦未可知余（芳澤自稱）歸任期稍遲方能決定云（八日東京專電）

田中對撤兵徵求元老意見 後善為處理

日政府對華方策既經六日外交部首腦部會議結果決定維持從來方針但日內閣對於田中外交增加中國國民對日惡感頗為憂慮關於撤退駐魯日軍一節以為雖不能從床次氏進言斷然實行亦當於最小限度減少駐紮山東軍隊若某政府不以此項方針為矛盾依照進行尚可緩和有害無益之排日思想且可導對華交涉於有利然田中首相對此主張之意嚮尚須考慮一方面決定親自謁見西園寺元老徵詢意見再為善處（八日東京專電）

（八日東京又電）日政府關於對華問題經種種協議結果大體決定向從來方針努力進行田中首相豫定八九兩日親赴興津謁見西園寺元老詳細報告中國南北近情及東三省政府與國民政府妥協並滿蒙等政情請求該元老諒解云

森外次與山本會見 交換對華意見

日本外交部森次官七日午後四時與滯東京之滿鐵社長山本條太郎氏會見交換對華方針意見云（八日東京專電）

新美總統胡佛 歸抵華盛頓

赴中南美旅行之美國新選出大總統胡佛氏六日已歸抵華盛頓業已開始準備就任大總統並計劃內閣及其他一切要案云（八日華盛頓專電）

航空所長慫恿 耐久飛行機 實行紐約北京間無着陸飛行

美國耐久飛行機蕭苦號於六日午後十時止已達一百三十四時間之長途飛行尚在繼續飛行中美國航空商業會議所長對于該飛機操縱員寄去左之祝詞

此次飛行離陸時為土曜日豫定下星期土曜日歸返尚敢行紐約北京間無着陸飛行否云（八日羅斯安舍勒斯市專電）

尼哥拉斯太公 在法國逝世

前俄國皇帝尼哥拉斯二世之從弟尼哥拉斯太公自俄國發生革命後即亡命法國避難最近患肺炎症醫治無效竟於六日逝世云

該尼哥拉斯太公當歐洲大戰初起時曾任俄國軍總司令官與聯合軍共同攻擊德墺兩軍（八日紐斯電）

湘軍縮編後之 分防訓練計劃 國軍費月定一百餘萬 省軍費月支十餘萬元

（長沙通信）在湘部隊、由四軍五獨立師、從事縮編、歷時三月、共編成為國防軍三師兩獨立旅、省防軍六團、刻已全部就緒、從此編制劃一、月餉可以十足發給、分地駐防、整理訓練、以備國防之用、湘省軍事漸由複雜的而進於條理的、其裨益於訓政前途、當無涯量、在整編之餘、所有各部隊實力、餉額、及分防辦法、茲分述如次

國防軍一、第四集團軍第五師魯滌平部、共編為戴岳第十三旅、王燒俊第十四旅、朱耀華第十五旅、又陳光中一教導團、劉濟人一炮兵營、張超一獨立營、余子楨一工兵營、每旅步三團、師部均附特務營連、全部七九快槍一萬三千五百餘枝、官佐士兵夫二萬一千三百餘員名、因平（江）瀏（陽醴陵）共匪未靖、大務集中湘東方面、現時分防地點如下（一）第十三旅擔任長沙、寧鄉、湘陰各縣警備清鄉任務、以長沙為訓練地（二）第十四旅擔任湘潭、醴陵、及贛境萍鄉、安源、各縣剿匪清鄉、及株萍鐵路任務、以醴陵為訓練地（三）第十五旅與教導團獨立營等、擔任瀏陽、平江、岳陽、剿匪清鄉、及長岳護路任務、各部隊就地整練、二、第四集團軍第六師何鍵部、共編為劉建緒第十六旅、陶廣第十七旅、戴斗垣第十八旅、旅各三團、附以教、炮、工兵、特務營、各一營、全部七九快槍一萬六千三百八十三枝、炮六門機關槍八十一挺、迫擊炮七十二門、官佐士兵夫一萬六千五百〇七員名、馬二百六十四、分防辦法如下（一）第十六旅、擔任衡陽、常寧、耒陽、永興、資興、汝城、林縣、宜章、各縣清鄉任務、以衡陽縣為訓練地（二）第十七旅擔任邵陽、武岡、城步、新寧、東安、祁陽、永州、寧遠、各縣清鄉任務以邵陽永州為訓練地（三）第十八旅除一團調省訓練外、一團擔任新化湘鄉、楊家灘、水豐、靑樹坪各處清鄉任務、一團在資永一帶、歸第十六旅劉兼旅長建緒指揮、擔任清鄉任務（四）教炮工營及特營、均在省整理訓練、三、第四集團軍第七師譚道源部、共編為成光耀第十九旅、李雲杰第二十旅、羅壽四第二十一旅、又龍步雲一教導團、周啓鐸一獨立營、附以炮工特務營、每旅三團、合計七九快槍一萬三千四百餘枝、官佐士兵夫二萬二千三百餘員名、分防地點如次（一）第十九旅擔任益陽、安化、沅江、漢壽各縣清鄉任部、以益陽為訓練地（二）第十旅擔任澧州、臨澧、石門、南縣、華容、安鄉、各縣清鄉任務、以澧州為訓練地（三）第二十一旅任常德、桃源、敘浦、辰州、瀘溪、清鄉任務、以桃源為訓練地、教導團尙在慈利常源交界之黃市待編、其餘工砲特營、駐常德訓練、四、第四集團軍第一獨立旅吳尙部、共編為王霖、張敬兮、閻仲儒、唐鉞、四團、附以獨立砲工特務營、全部七九快槍四千六百餘枝、官佐士兵夫七千五百餘員名、因朱毛竄擾、分配防地如下（一）第一團駐茶陵（二）第二團駐攸縣、安仁（三）第三團駐靈縣（四）第四團駐桂東、（五）獨立砲工營分駐茶攸、均因朱毛時有竄湘企圖、分防湘邊、與各該地挨戶團確實聯絡防堵、俟會剿成功、方能調集訓練、五、第四集團軍第二獨立旅張其雄部、共編為易維揚、魏鎮、張轂中、三團、及一特務營、防地如下（一）第一團擔任陽明山清鄉任務（二）第二團擔任道縣、永明、江華、清鄉任務（三）第三團擔任桂陽、嘉禾、清鄉任務、均就駐地訓練、至粵軍許克祥陽、暫駐新田、藍山一帶、與張其雄部聯絡撈剿周文陳光保殘部

省防軍

一、慈庸桑清鄉司令周朝武部共編為三營兩連擔任慈利大庸、桑植、清鄉任務、照三三編制、共槍九百、全部官佐兵夫一千四百八十餘人即以大庸為訓練地、二、警備司令陳渠珍部、共縮為二步兵團、全部七九快槍一千六百二十枝、官佐士兵夫二千三百餘員名、擔任永順、保靖、龍山、鳳凰、麻陽、乾城、古丈、永綏、各縣清鄉任務、以鳳凰為訓練地、其名稱採屬方式、但未定、三、警備司令陳漢章部、共編為三步兵團、全部二千四百三十餘槍、官佐士兵夫共三千四百餘員名、擔任會同黔陽、芷江、靖縣、綏寧、晃縣、通道、各縣清鄉任務以會同為訓練地、其司令名稱、候何鍵回省確定、以上係就編制防地實力而言、至於餉項標準、規定國防軍每師月支三十四萬元、每獨立旅月支十二萬元、國軍共月支一百二十六萬元、八折支給、實支一百萬〇〇八千元、省防軍六團、每團月支一萬九千七百餘元、共月支洋十一萬八千餘元、八折實支洋九萬四千五百餘元、國地軍費、兩共實支一百一十萬餘元、較之平日軍費、雖無減少、但前係照額定數折後又八折（實祗四折）與現在照全額八折、士兵所獲、可增加一倍、故較易於整理訓練

余沈壽女士案 余覺向蘇省政府呈控後 南通行政局長查覆原文

余沈壽女士、為我國刺繡界之著名人物、與南通張季直頗有關係、其人其事、全國皆頌傳、現其夫余覺、有控訴張季直父子之舉、茲錄其消息如左

（滬訊）余沈壽之夫余覺、日前具呈省政府、控訴蘇受張父子欺壓、請求註消伊妻余沈壽在通公葬案、並追回存通繡品財物、省政府據呈後令縣政府查覆、縣長即派行政局長嚴逸男澈查、嚴呈覆謂余所控不實、縣政府即據以呈覆省政府、已誌十七日本報、茲將嚴行政局長查覆原文補錄於左、亦是項公案之一頁紀錄也、文云、奉令後、即先後躬往南通女工傳習所博物苑等處調查、女工傳習所所長沈鶴與博物苑主任孫子鐵之陳述、與地方法團及地方正人士之所論列雖互有詳略、然大致相同、謹撮其要、陳奢如下、民國三年余沈壽以張謇延請為女工傳習所所長、八月至通、余覺隨之來、將以余沈壽繡品齎往美國巴拿馬賽會、張謇助資成行、旣歸、乞任南通貧民工場事、條陳墾頓計劃預算大數、而其後工場失敗、余覺且私欠巨款、又條陳復其前其前敗之蘇州福壽繡織工廠、擴為福壽公司、張謇集已資及地方人士股本一萬三千餘元之、而其後公司本錢折蠹、幷負債五千餘元、余覺隨余沈壽在通八年、所施為者若此、南通人士以重余沈壽藝術之故、賓禮之、而皆以為余覺有負於南通、斷無如余覺所言、南通有負於余覺、皆以為余沈壽係風度清超之美術家、斷無如余覺所言、以余沈壽為愚昏受騙之工作婦、余沈壽之藝術遠接露香、傳稱歐美、南通方拜墓獻花、奉以針神之號而余覺乃編書上蝶、損其身後之名、衞以普通夫婦之感情、尙不應惡劣至此、民國十年六月、余沈壽身沒、其時南通縣教育會以報功之故合地方法團、議定公葬于黃泥山麓、沈鶴及弟右衡、與余覺商於喪次、余覺表示可行、而申明已身他日仍葬蘇州原籍、後三月、遂呈省部立案、去位官師、恒見强留之事實、入塞骨肉、寧有覇葬之奇聞、南通成例、曾公葬荷蘭工程師特來克、及崑山詩人張景雲於劍山、近年復公葬朝鮮文學家金滄江於狼山、行人感惠、傳謝迨於寢濱、名士過江、無殯宮於勝地、今余覺乃以公祀桐鄉為强行覇葬、藥墳扁博、為死離婚其所措詞、語免失當、至余沈壽之金鐫表四等商勳、及所繡之耶穌像美倫倍克像、現存南通博物苑、所繡三繡戲鑑之斗方、現存南通女工傳習所、存博物苑之件、係照余沈壽遺屬措置、當時縣道皆有案、存女工傳習所之件、則余沈壽留以示模範者皆不得謂之覇云云

贛省樂安 共禍始末記

南昌通信、樂安被共匪攻陷及省方派王漢光前往繼任縣長、籌辦善後消息、已有報告、詳語焉未詳、茲據由樂安來省者言、十二月九日拂曉、突有由永豐到有商槍實彈之匪軍六百餘人、經樂安縣屬之竹山坑、裏攻縣城、縣長即與靖衛隊接觸、靖衛隊不支而退、匪軍乃直入縣政府縣長曾之樹及公務人員、均逃避得免、縣政府靖衛隊隊部、（舊武官衙）及考棚三處均被焚燬、共匪一面搜殺士紳、一面張貼標語文告、飽掠至下午五時、始向帶波永南方面揚長而去、此役計殺害易道民游高華等二三十人多係士紳、並將縣政府冊田臨行時綁去蒲鄉等十餘人、及各縣解到清查田畝三聯單一概焚去、人民財物之損失一時尙不知其數、翌日早晨縣長步行奔省、請兵援救、又據另一消息、樂安於本月九日晨六時許、卒來共匪數百人、其首領自稱紅軍第二團團長李文林、猛攻縣城、靖衛隊抵禦良久、因衆寡懸殊、死傷頗衆、遂由東門退出城外、扼守待援、共匪即在城內縱火焚燒縣政府、靖衛團辦事處、及靖衛隊駐所三處、損失甚鉅、所有縣政府公文銀錢簿據田畝聯單、均付一炬、公安財政教育各局、亦被搶劫一空、死士兵及公務人員暨民衆九名、傷十餘名、嗣因靖衛隊在城外施放排鎗、共匪不敢久留、即於三十日下午四時、退出縣城、並綁民衆數人、向招携一帶而去、靖衛隊李隊長集合士兵於翌日上午跟蹤追擊、聞已追至永豐縣田、與永豐靖衛隊會合追勦、至城中因曾縣長於九日下午出險後、即晉省報告請援、遂由縣政府秘書科長會同公安局長及各機關負責人員、組織樂安縣匪災善後辦事處、維持現狀、並籌接濟前方剿匪事宜、省政府業已委任王漢光繼任樂安縣長、飭其迅速蒞任、辦理一切善後云

圖中 寓意

古今六千年 東西八萬里

多少英俊輩 難逃一死亡

惟有常服 眞正德國 返老還童

生殖靈

實驗新藥 長壽多子 康健不死

眞正生殖靈、是德國史坦那博士秘製、經各國政府實驗特許數千名醫化驗證明、介紹世界男女四百七十萬人之服藥兒來函道謝、實因藥之原料珍奇、紀妙、足合神、使人類長壽多子、康健不死、乃萬試萬靈、異乎尋常之大補品、以較其他參燕鹿茸蛤蚧蠔蜜子樂等等實如天壤之別、故為世界各國崇拜信仰日甚一日也

返老還童 生殖靈 德國新藥

發明	區別	主治	效驗	價格
生殖靈乃德國政府實驗監製 史坦那醫聖發明之世界唯一藥品也 故藥極大 萬試萬靈	男子不可服女用藥品 女子不可服男用藥品 因同一生殖靈 而分男用女用 各有各長 藥品性質不同 幸勿誤服 効力偉大 服後便知	老翁服 回復青春 老婦服 還少姑娘 器衰弱者服 絕大強壯 生殖 早洩遺精精液減少神精衰弱淫精缺乏症 主治返老還少 陽萎 生殖器發育不全身體虛早老老衰視力減退腦力衰弱 女子月經不調經痛經少性慾減退乳房發育不全不姙症脫髮顏面早衰	此藥既為男女生殖力改造秘寶 故無論老少四時均可安心服之 惟於秋冬日常服 尤為合宜而易功効 實可名之為冬令補品大王	男用女用生殖靈價值相同 每盒售上海大洋七元正 每料售上海大洋念八元 外埠通信函購 貨欵先惠 郵費在內

遠東獨家經理上海美商三德洋行

大連分行 浪速町二丁目七十番地

哈爾濱分行 道外正陽八道街口

奉天分行 大西邊門外三經路口

凡東三省境內所售生殖靈其外包玻璃紙上均有此紅色專賣商標

市多假冒 購者謹防

眞正生殖靈藥品之好、好到何處、補力之大、力到何處、實非一楮一筆所可描寫、至治人之虛弱、返人之衰老、使人之娠孕、增人之快感、長人之壽命壯人之精力、等功効、不過為服者容易領得之報告更有無數妙用直接間接以添人生幸福、則非未服者所可知矣、但願閱者即日向本行索取報告書細細瀏覽獲益不少也

恭祝各界新年進步

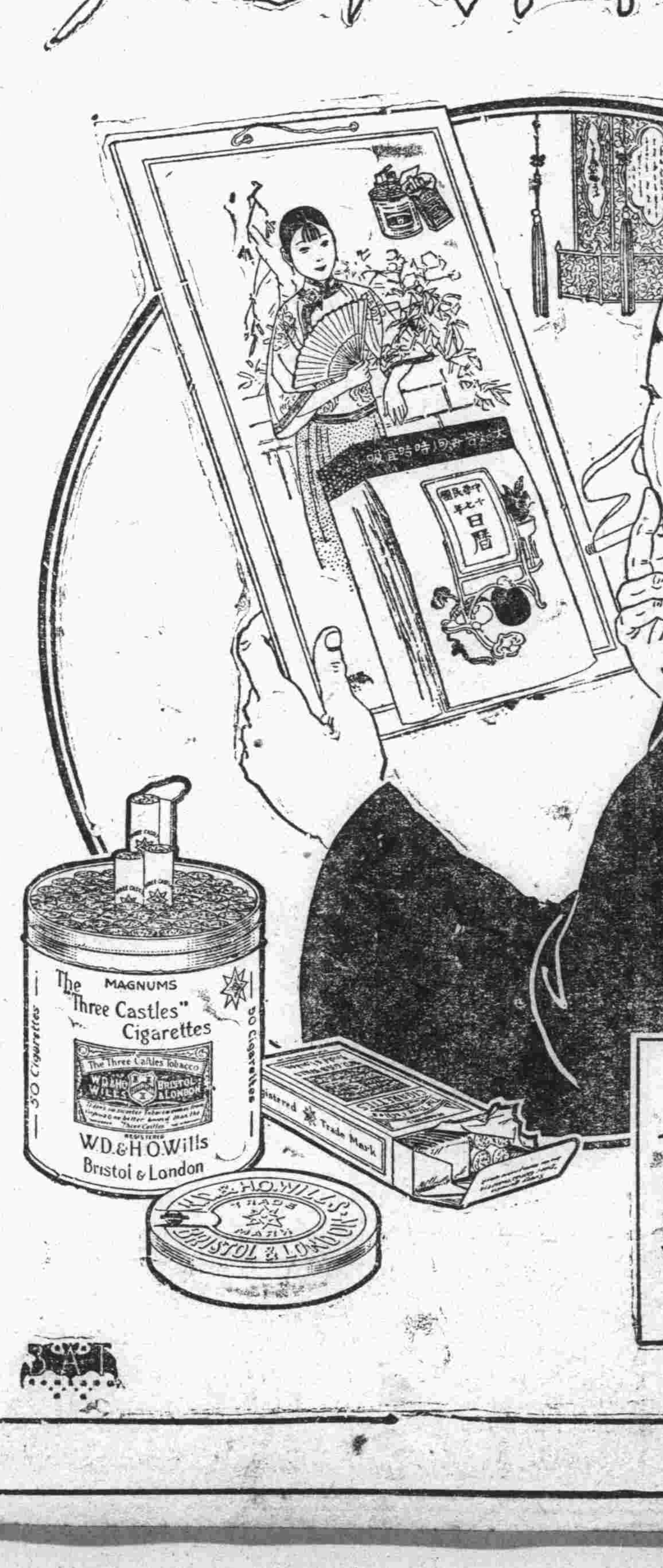

大炮台

主大吉 利新年 中無時 不宜吸

俠義小說 好男兒 （三十九）（張六合著）

第十一回 遇對頭醫兵廣寬 速俠士老僧訴命

每棺材頭前、都燃着盞半明半滅的油燈、景色甚是淒慘、這大棺材裏面必是裝着二位太太、小棺材裏面、必是裝着劬順僕婦。不但小子這般說、就是看官、也是這般揣測、馮李二人、也是這般思想。閒言少叙、且說守義兒蘆棚跳上房、遮蔽什麼也看不出來、便縱上東偏房伏房脊旁邊一看、見各屋中都燃着燈、窗戶紙上、現出許多戴軍帽的人影子、來往走着談話、忽一公鴨嗓人說道、今夜大家都、謹愼些、不可疏忽、又一人道、咱大家閒着無事、何不闘些酒來喝々呢、又一人道、酒是現成的、晚上還賸下兩隻肥鷄簡直咱大家夥兒、受用一頓罷、隨有詩盃溫酒、我快子那種聲音、此時尚斌已伏在西偏房脊上、兩李二人、互相瞧了一眼、又都側着耳朵聽屋裡說話、少時、落盃、舉箸、聲又被那新空氣、一一傳出來、彼時說話、那個公鴨嗓人、忽大聲說道、這事也眞算出奇、我活了四十多歲、當十八年差、不但沒經着過、並且也沒聽說過、又一人接口說道、可是我疑惑這半天咧、我說那李什麼守、爲什麼斌、他二人的身體、不也和咱大家一樣嗎、又一人接口笑式、三哥你眞也糊塗極咧、他二人的身體怎樣能不和咱們一樣呢、大半也是一個腦袋瓜子、兩個眼睛、用耳朵聽聲、用嘴出氣、用脚走道、不過練過武術有氣力、有技能罷了、你像那七俠五義上所表的、又是什麼白玉堂咧、展熊飛咧、歐陽春咧、艾虎智化咧、施公傳上所表的、又是什麼黃天霸咧、賀天保咧、萬君兆咧、關泰、褚標咧、那不都是會飛檐走壁的嗎、因爲早先年使的兵器笨、所以人都練那運氣飛騰等工夫、你像如今這時代、又是什麼自來得咧、八米粒咧、三十年咧、水連珠咧、金鉤、大蓋六輪子、七星子咧、這些傢伙、不都是離老遠的、能打人嗎、無論你是鋼骨鐵肉、有多大本領也是擋不住一粒西洋衛生丸的、所以現如今的人、對於武術那種學問、就看輕了、所以現如今會武術的人、就沒有許多的了。這本是咱少見多怪的毛病、並非那姓馮李的、是三頭六臂的妖怪呀那公鴨嗓人、忽哈哈大笑道總是我六弟讀書人明白、你看說得有多好呀、有多入耳色不早咧、咱大家快喝酒罷看那個怪物來了、慢事可不是玩的、於是謙酒聲、擲箸聲、嚼菜聲、又亂起來、守義所到這裏、就耐煩再往下聽了、遂飛身縱上正房、把尚斌招在對面道、大哥項看這群狗男女、東一嘴、西一嘴的閒扯淡、一句正經話也不說、不必忍忤子再听了簡直給他們個厲害罷、尚斌道、也不知劉性齋郭章、這倆個小子、在屋中沒有、設或若不在屋中、豈不是打草驚蛇嗎、守義道、咱哥倆個既然來咧、絕沒有空回去的道理、畢竟不管他三七二十一、得破破殺戒、痛快痛快反正明日探聽着消息了、這倆個小子若在屋中更好、若是聞風出逃、再訪、殺他們也未爲不可的、尚斌道、這也有理、就給他們個知會罷、二人遂跳進西偏房、拔下手槍、對着窗戶上黑影子、發了幾槍道、小子們快出來受死、你二位怪物爺爺到了、屋中燈光倏滅、把桌椅碰得亂響、緊接着槍聲爆豆似的向西偏房上打來、二人又急什翻身跳上正房、守義發急道、這可糟了、不跟僉着下手咧、這可怎麼辦、尚斌笑道、老弟往時的智謀、都那裏去咧、想是被槍聲嚇跑咧、你不說、看風使船的一辦就完了嗎、這回咱不看風使船、咱給他個看風便火、老弟你看妙不妙啊、

調妙補品

就是調治體內已成舊病、及將成之新病、乃是培補內部損傷、及衰弱之點

百齡機

調補兩項、面面俱到

面黃肌瘦者、服百齡機、得補血補虛之功、所以能面色轉紅、肌肉豐腴

腎衰體虧者、服百齡機、得補腎生精之功、所以特效於（遺精）（生殖力缺乏）（腰痛諸病、病癒即易種子

經水不調者、得遍經補氣之功、所以凡（經期不準）（經來腹痛）（乾血癆症）（久婚不孕）等、服之奇效

更有助長生育、助消化、通大便、開胃、利尿諸功、故人人相宜、一試便知、久服無間、百病不侵

價目（大瓶）每瓶二元（小瓶）每瓶一元

東三省總發行所 奉天大西邊門外 九福公司

大連分銷處 華泰西藥房

哈爾濱分銷處 泰華西藥商行

各埠藥房均有出售

爐片

大宗現貨

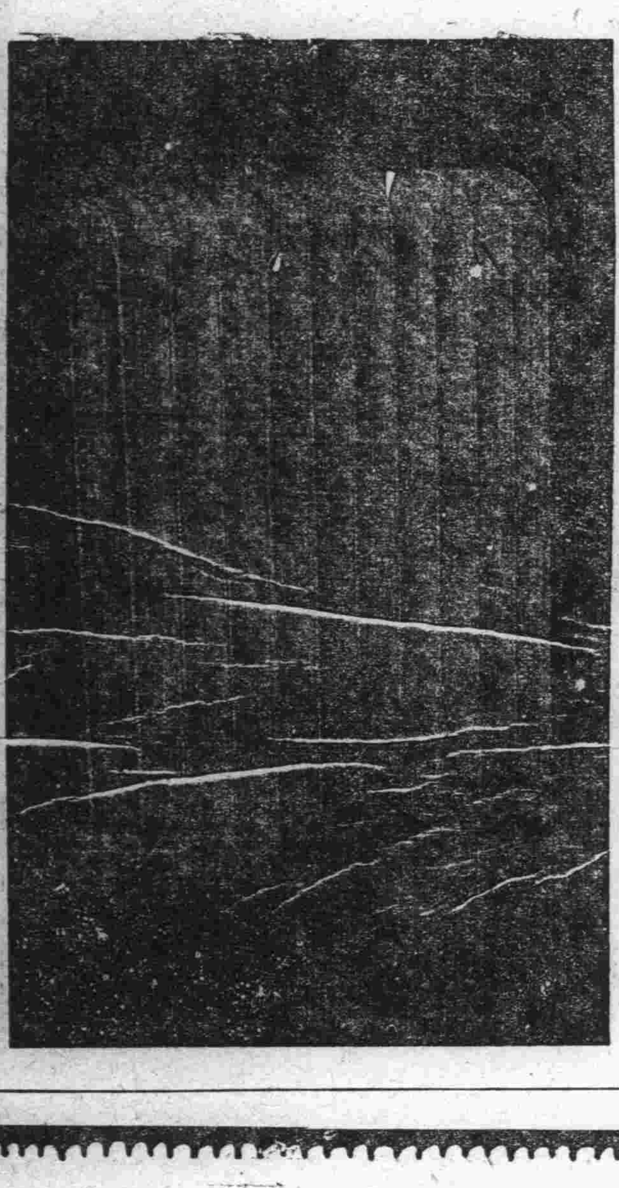

保打三十磅冷汽 管保不漏汽不漏水 兩柱式高三十二吋

熱度每片3方尺 價目特別低廉 各大公司用過者均特別嘉許

奉天 多小公司啓 電話二二一二五番 二一八六三番

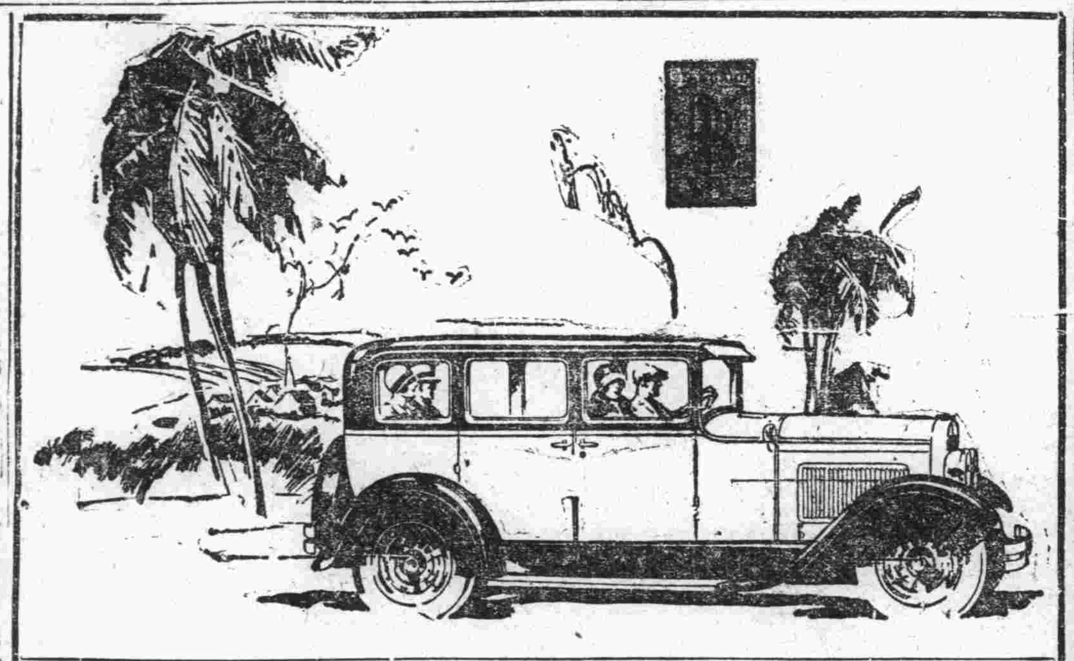

道濟汽車日求改良無時或已以期有酬顧主之勝意現時四缸改爲六缸車力增大穩靜安靜安全曾乘此車者無不稱頌然本廠猶未以爲止境諸凡樣式之新艷裝飾之美觀無不力求精美諸君試用道濟普通號車即足以證明此車貨精價廉無論行於任何地方皆極穩靜誠非尋常汽車可與相比也

奉天大西邊門外 公懋洋行

大連西公園町 和記洋行

DODGE BROTHERS
COMMERCIAL CARS

大連 杭州分 九華綢緞局冬季大減價

十一月初十日起展期三星期

此各貨一律照碼七折 杭尺加放

批發另剪無任歡迎 浪速町二丁目七十番

新發明 岡田式朝日號謄寫版

發賣紀念減價十九圓八十錢（在內、原紙、黑油、藥水、毛筆等）

四號毛筆用原紙 四號形（特別號）一百枚 金二元四角 三號形（特別號）一百枚 金三元

鐵筆用原紙 一百枚 金二元五角

信簡 信紙 發售 大連市浪速町三丁目 天野滿書堂文具店 電話四九九四番 三〇六番 大連六三振替口座

驚天動地 救人無數

女界福

調經種子 赤帶白帶 安胎產後 女病婦女百病 藥到病除

總發行處 大連平和街 德記全大藥房

旅客注意

大連 裕長棧 電話六三五二番

哈濱 裕長旅館 長春電話九一四番

本棧現將房屋重加修飾人員力行整理男女異室招待殷勤代理車船客票報關完稅近商請新遠臨

大連 朝陽鎮 奉天

聚蚨棧 聚蚨棧 聚蚨棧

改良旅社信用昭著諸所便利應酬週到各埠均有妥實代理

代理大連火災海上水火家財房產險

主人 段洛九 經理 湯壽山

長電話五六九八番

洪德公司

農園宅基 市房 住宅 書田 受託營業 是忠誠待遇

大連市蕃街四·電九六二二

本社電話

本埠訂報四〇四二

編緝事項七五一三

接洽廣告四〇三四

瘡痔救星

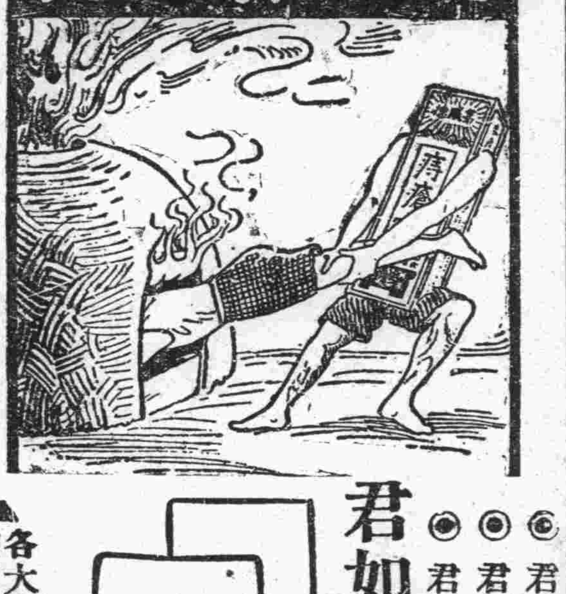

◉君患痔瘡否 ◉君覺痔癢難忍否

◉君患脫肛否 ◉君大便時流血否

◉君因患痔瘡而坐臥不安大便時痛楚否

君如敷用第威德痔瘡膏必能

痔瘡痊愈奇癢消除

脫肛平復流血頓止

坐臥如常大便不痛

▲各大藥房均有出售

第威德製藥公司啓 上海郵政信箱九四〇五號

大連西崗 德昌木鋪

△包做喜壽匾聯招牌看板中西傢具修理門面彫刻彩畫

專辦 生熟名漆 批發零售

包漆傢具 各樣壽木 彫刻金花

▲二等百圓 ▲三等四百五十圓 ▲特等二千圓

鳴謝神醫

日前家嚴降車失慎將右臂摔折衰老之軀獲此鉅創痛苦萬狀群醫束手幸經友人介紹本埠西崗長發堂內廣世醫查福堂先生醫治一藥之後痛苦頓減未逾兩週即已霍然刻已伸屈自如強健如初雖華陀重生亦不斯過敝人銘感之餘無可爲報謹登報端藉鳴謝忱並爲介紹以告同病

劉占萃啓

介紹名醫 武昌徐紹武

觀察學問淵通尤精醫理歷任山東登萊青膠道兼東海關監督又佐項城袁公幕府前來濟南京津之間診治疑難大症極多無不藥到病除有著手成春之妙今秋以應黃縣王君之聘道出大連同人等夙託知交共切維勢因勸先生在連暫住旁施仁術茲特商借

紀伊町三十二番地源昌號樓上十八號房 爲臨時診所代訂醫例

門診一元 出診三元 車費在外

現住紀伊町源昌號樓上電話八三六三番

介紹人 鮑延九 王子春 潘復 宋光新 田翩山 褚玉璞 林憲祖 謝泗泉 韓誦裳 傅小庵 林修竹 常之英 錢家駒 周廷評 同啓

獅子牌牙粉

ライオン歯磨

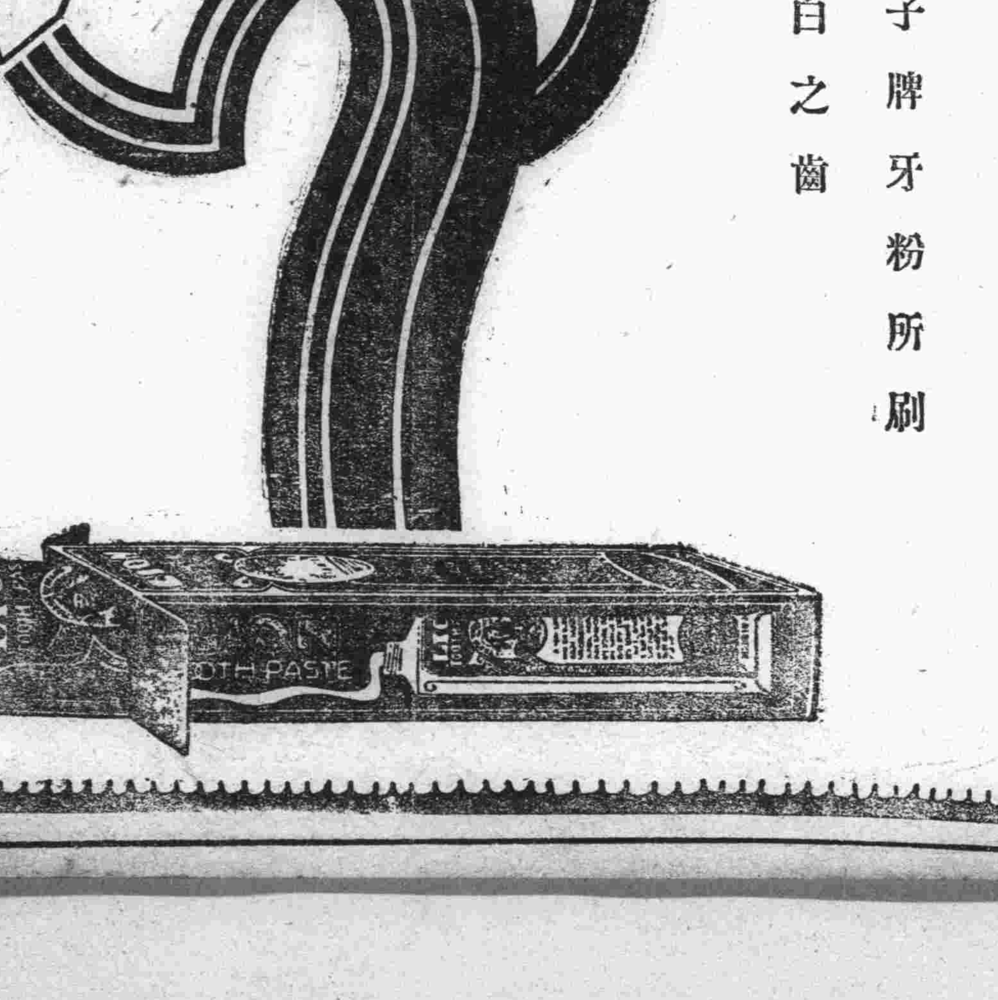

請看用獅子牌牙粉所刷之美而且白之齒

此即爲健康之徵象人人不可缺少之良品

本舖 株式會社 小林商店 東京・大阪・名古屋

9-42

奉天

省政府六廳四局 本月中旬實施
邊防司令部東北政治分會 亦均同時正式成立

奉當局奉到國民政府正式命令任命翟文選陳文學張振鷺王毓桂劉鶴齡彭志雲高紀毅王鎮寰王樹常高維嶽邢士廉爲奉天省政府委員並指定翟文選爲主席陳文學兼奉天省政府民政廳廳長張振鷺兼奉天省政府財政廳廳長王毓桂兼奉天省政府教育廳廳長彭志雲兼奉天省政府建設廳廳長此令等因聞當局奉此刻已着手籌劃實行改組事務聞其改組大體計設六廳四局六廳爲民政廳財政廳教育廳建設廳商工廳農礦廳四局爲交涉局公安局市政局衛生局至各廳局長人選現已分別內定不日即將發表此外另一消息關於省政府改組六廳四局實施日期已經翟文選主席承張總司令意預定本月中旬實施刻正準備一切手續同時邊防司令部東北政治分會亦均正式成立(捷)

日當舖被搶 三胡匪已遠颺

日站柳町日商田中當於月之六日晚六時突闖進胡匪三名內持手槍將執事糊彩迫緊一處不准聲張計搶去現大洋金票三百多元金銀首飾及衣服多件迨匪去後報告中日巡捕前來匪等早已遠颺現在黃巡捕長已率巡捕多名四出偵緝逸匪云(賀)

同善堂擴充 棲留所計畫

奉天同善堂趙堂長鑒於近來奉氣嚴寒各警所收容之乞丐送入附設之棲留所者逐日增加有擴充之必要特行規定計劃四項(一)加增粥鍋(二)多闢居室(三)發給棉衣(四)注重衛生云(天)

鳳城司法署 改組地分庭

奉天省長公署案准高等廳呈稱鳳城縣訟事日繁擬將該縣司法公署改組地方分庭等情省署以整頓司法理經准至所需常年經費除將原有司法公署經費擴充外其增支之數並准暫由司法收入項下撥補以資應用自本月實行云(春)

總座往訪張輔帥

吉林 保安司令 張輔忱氏來奉業將旬餘關於東省軍政暨各重要問題曾有所建議頗爲總座所倚重茲悉張學良總司令於五日躬親赴省城小北關張氏私邸會談良久始行返府云(捷)

偵緝處製發記章

奉天省長公署據政務廳呈准東北憲兵司令部函開案據偵緝處處長雷恒成呈稱竊查職處改組後即將前稽查處歷次製定之記章一律註銷在案茲經改製新式琺藍四字便衣記章一百枚係由第一號起至一百號止分發所屬各員佩帶俾資識別繪具式樣呈請前來除分行外相應函請貴廳查照飭屬一體知照爲荷附記章式樣一紙等因省長准此特通令各局一體查照云(捷)

庚所長躬親查防

瀋陽縣 警甲所長 庚仁以現在防務吃緊所有各區佈備形是否周密警官甲丁是否盡職亟應調查以資整頓俾安閭閻特於六日躬率馬警十餘名赴屬區從事巡查以重職務用保治安(捷)

張主席親赴 將官班授課

張學良總司令以此次編餘之將官約有二百多名倫均遣散殊失當日培養之本旨亟應另組設一將官研究班凡編餘之將官均須入班深加造就領定一年六個月畢業而派赴各旅營任備官遇有缺出卽以該等頂補該班設在總司令部東院聞張總司令每日親赴該班授課一小時云(賀)

通告蒙旗亦易旗

東省與滿蒙在歷史地理上有特殊關係是以年來奉蒙感情頗爲融洽有唇齒相依利害相共之概茲悉張學良總司令以東省易幟各蒙旗亦應取一致行動以求天下統一之實現特致電呼倫貝爾貴都統及郭爾羅斯哲里木盟旗盟長略謂東三省現已實行易幟全國統一請知照所屬各部一體照辦以示一致云云(捷)

委任遼中縣知事

奉天省長翟文選氏以遼中縣知事王遹文另有他就呈請辭職業經照准所遺之缺關係地方政務未便虛懸特調委徐維淮前往承乏以專責成(捷)

農務會設立農校

農務會會長韓致安留學日美兩國農科專學十載對於農業頗有心得此次被張總司令委任爲斯職後卽抱定提倡農業福國裕民宗旨聞韓氏因鑒於東省之缺農業專門人材特在會內改組民一農業專門學校不另招生由各縣農務會中擇選稍有農業智識入校深加造就以備畢業後補助農民開發農事大約日內成立云(天)

抽贖房地價規定

奉天省政府規定抽贖房地價格特行頒發布告茲照錄原文如下

上略前以民間抽贖房地往往以今昔奉票價值互異發生爭執曾於上年十二月間通令按契約上所載之奉票數額抽贖原爲維持票價杜絕爭端起見現在奉票價格更非上年可比所有人民早年締結之奉票典當契約至今如何照原約所載之奉票數額抽贖則典戶必致窘受損害亟應變通前令另定辦法俾昭公允凡民間從前以奉票締結不動產典當及與不動產典當同一性質契約抽贖時應查明締契時其奉票計合現洋若干元即以現洋抽贖或按現洋時價折付奉票其已經抽贖或案經判決確定者一律不准既往免滋紛擾一面令由官銀號將民國十年以後每月平均現洋市價塡表分送高等廳及各縣署存查並由縣刷印多分轉着警區備齡其民國十年以前奉票折合現洋價值卽以十年一月份爲標準至民間純係借貸欵項與不動產典當性質不同仍應遵照前令辦理除訓令各廳道縣知照外合行布告周知云(天)

省署重申誥誡 飭肅清匪患 疲玩即嚴懲

奉天省長翟文選氏查各縣匪患迭經本署嚴令飭剿並勒限搜查各在案惟數月以來各縣敷衍致匪勢迄未肅清者亦所奮勉圖功者固屬不少而因循況值冬防正匪人蠢動之際尤多有似此荏苒未靖民何以安宜先事預防俾免蔓延特分電東邊洮昌遼瀋三道尹暨清鄉局警甲處所各縣知事重申誥誡凡有匪縣份應迅嚴督所屬對日肅清一面認眞復查其無匪縣份亦宜隨時防剿以免竄擾俾安閭閻如剿匪著有功績必從優獎賞若其一味玩疲置匪患於不顧視嚴令如具文定卽分別嚴懲決不寬貸(捷)

商警局召開會議

商埠警察局長于維垣因年關在即對於防務亟應妥愼佈置以防宵小混入滋生事端故該局長特於七日召集各局長科長保安隊長偵探隊長等開防務會議茲將所議事項列下(一)添加崗位(二)嚴查旅店妓館(三)搜捕游民賭徒(四)取締煙館賭窟暗娼(五)商戶設置警鈴六添派偵探查拿竊賊剪綹云(賀)

清鄉局添委 司法承審員

奉天全省清鄉總局會辦陳奉璋氏現查該局司法案件紛繁原有司法科員不敷辦公查有苗國澤者諳悉法務特委該氏爲該局司法承審員由資助辦理一切聞苗氏奉委後現已到差任事云(捷)

飭速設屯墾學校

張學良總司令對於三省軍政各務極力整頓種種計議不一而足等情已迭誌報端茲聞張司令現已東省實行屯墾必須具有熟於屯墾經驗者辦理其事始克日臻完善茲爲培養此項人才起見特飭令屯墾督辦鄒作華氏趕速設立屯墾學校以資培養人材俾利墾務云(捷)

屯墾署招募 步兵教育班

興安區屯墾督辦鄒作華以分駐屯墾區域內之步隊其下級軍官人才甚爲缺乏特行呈准總部組織步兵幹部教育班於月之七日宣佈招生一百三十名及候補五十名規定之程序爲(一)年齡十七歲以上二十五歲以下(二)資格初中畢業者(三)考試科目國文算術英文日文(四)考試日期二月一日至二月(五)報名日期工業區遼東陸院屯墾督辦公署籌備處傳達室(六)考試地點工業區松岩學校(七)待遇考試及格入學後衣膳費由官家供給並月給津貼現洋六元卒業後揀選學品優良者充初級軍官及送往講武堂或外國留學(八)肄業期間爲一年云(天)

軍法處槍決盜犯

保安總司令部軍法處於六日正午十二時將日警署引渡之盜犯李文庫張廷年等二名訊明爲匪不諱當派衛隊一連押解該二盜犯赴大西邊門外刑場槍決示衆該匪在沿途索要酒肉大吃大喝高唱軍歌毫無懼死之容兇悍異常云(賀)

奉海路派員 測量東山路 六月開工興修

奉海鐵路局長劉榮國爲便利東邊一帶客貨運輸起見擬修築由海龍站至輝南撫松臨江通化等縣東山支路該局長因該支路工程急待興修茲派工程司總段長歐陽靈僧測量員十餘員前往該支路測量經過各段工程建設計劃大約工程准於六月間開工云(賀)

關內奉軍調動
汲金鈍部移防台頭營 胡玉崑部又返回灤河

據軍界消息奉天第三四方面軍團所屬各軍名義本均先後縮編取消惟汲金鈍部下第十五軍各隊因駐防各地無暇改編是以目下仍沿用十五軍名義向駐昌黎給堡鎭等處近來由總部將駐防昌黎四鄉之各部約一師人於新年後陸續移駐台頭營司令部亦設於該鎭云(天)

軍界消息奉天第十六軍胡玉崑部下自改編爲第十六第二旅後於日前撤同關外現於新年後搭京奉軍用車三列返回灤河朱各庄石門等處駐防云(春)

各國共同出資 開墾西伯利 張漢卿之主張

政界消息總座張學良近鑒於俄國現遣農民八百餘萬人在西伯利亞開墾高麗人亦有二百萬人前往開墾擬主張由各國公共出資墾牧發展地利收容失業工人維持東鐵和平期於永久云(春)

總商會改選消息

奉天總商會之控案茲已隔年餘如何解決只好在擱置之中於此際却聞有改選會長之聲浪而運動當選者大有其人鹿死誰乎此時尙難豫料云(天)

東北政務 委員會成立

頃據特訊東北易幟後擬暫不設政治分會即由保安會改組東北政務委員會以張學良張作相萬福麟湯玉麟翟文選王樹翰常蔭槐張景惠袁金鎧劉哲莫德惠劉尙清沈鴻烈何成濬方本仁等十五人爲委員張學良爲主席均已徵得國府同意於七日開成立會(捷)

駐奉日軍隊 舉行閱兵式

駐奉天附屬地日本守備隊等五十九聯隊第二大隊騎兵第二十聯隊第八中隊等聯合定於八日午前十時半在千代田通忠靈塔前舉行閱兵式委林大佐爲司令官三多中佐爲指揮官云(天)

何家駒返平

國民政府前派代表何家駒率領湖南將校參觀團一行來奉寓邊業銀行視察東北軍隊講武堂兵工廠等設施已誌本報比聞該代表參觀已畢無久留必要特於月之六日搭乘京奉路客車遄返北平云(天)

泰來

注重警察名譽 特擬定八條 佈告人民週知

警甲所長譚蕭忱氏自蒞泰來三月有餘對於地面應興應革以及保護人民財產維持地方安寧秩序等事不遺餘力近恐所屬官警有循私舞弊情事特編白話佈告印成數十份粘貼城鄉各鎭以示週知茲將原佈告錄下

一、不准飾號糧草各區隊所需用的糧草在鄉間採買應隨時按公發給價錢不准強買倘欠如若代軍隊採買的須有正式憑證

一、不准擅自抓車警察有時因公或受軍隊的請託不得已時在鄉間求車出去的警士應携有正式的憑證否則無論是誰不准擅自抓車

一、不准散賣物品近聞各縣有一般無恥的官警隨着時令在鄉裡散賣月餅或是茶葉以及其他物品賤買貴賣藉資漁利百姓蒙了莫大的損失今自佈告以後一律禁止你們百姓不許留買

一、不准擅自科罰查各屬警察對於你們百姓有點些小爭訟或者眞正違法警就任便罰辦這眞太違法了

一、不准包庇煙賭煙賭的害處人人知曉的但是無識的人民甘愿嘗試當警察的理應嚴厲的禁止而無識的官警爲那利字驅使就忘却了那種天職而反包庇起來了自陷法網而不自知眞是可憐而又是可恨的了

一、不准浮收及擅派欵項查警察拘留的飯費發放各種的車牌價目以及臨時公家的收欵舉有一定的規章莫不預先佈告數目不准額外的浮收分文並不得私在鄉間巧立名目擅派欵項俾免你們百姓無故添了些個負擔

一、不准擅受詞訟久押人犯我警察的範圍對除於違警案件原有辦理之權其民刑案件絕無受理的必要至於羈押人犯不得久留在區即時送所以免違法而重人道

一、嚴懲散兵游勇無業的流氓在鄉間假充散兵游勇各處副官嚮查等名義或設賭抽頭或藉端敲詐這些敗類若不剷出乾淨你們百姓那有安寧的日子爲後鄉間再有此類的人如無相當的憑證無論他說在什麼機關也准你們百姓報告就近的警察官廳萬不可以受了他的欺哄啊

公主嶺

新年之氣象 青白旗已高懸

本鎭今茲新年大異往歲則青天白日旗高揚於太空氣象一新先是第三小學校奉屯取青天白日旗於十七年十二月三十日高懸門顚往來者屬目警察六區奉電取旗卽傳知商家照式製作三十一日則大街小巷無不高揭青天白日旗此河南高揭青天白日旗也河北爲租借華商懸青天白日旗者僅三四家至元旦日則青天白日旗亦瀰滿於河北之太空祇一晝夜間而青天白日旗充滿於本鎭之太空風吹飄揚而呈一種活潑之新氣象於是可見南北和平統一爲一般人民之所渴望云(盧)

年前曾出兩搶案

本鎭河北東頭道街福盛東商號於十七年十二月二十九日晚八鐘許突有胡匪八九名闖入屋內皆持手槍鳴槍威嚇搶去現洋五千二百六十元奉票一萬二千元匣槍一大槍二枝日警聞訊馳往而胡匪已去追趕無踪現正嚴密訪拿將來能否破案俟訪再誌

本鎭北朝陽坡村住戶寗某於十七年十二月三十一日趕車運糧至本鎭出賣中途忽見有胡匪三名自後馳追乃鳴槍抵射策馬飛馳胡匪乃退而不追亦云幸矣

蓋平

本月法價仍二四

各機關應徵各欵均按法定洋價折核十二月份係二四縣公署奉到訓令一月分價仍按二四折核奉令即通令所屬知照云

編查處委調查員

本邑縣公署設縣志編查處委任王詔林爲處長等情已誌前報該處對於調查甚較困難故委任各區區官兼該處調查員

安東

鮑廳長赴奉

安東警察廳鮑竹孫廳長日前因奉令改懸青天白日旗除已分飭所屬通知外遂將廳務交由該廳督長代行一面乘安東車赴奉向當局道賀藉便請示一切機宜俾資遵行約須三四日當可公返云

司法人員均晉省

安東地方審判廳長恒鐘檢察廳長劉世奇第七監獄丁煜南典獄長等日前奉到省垣最高法院訓令略謂定於本月十日召集各地審判檢察典獄長等會議等因該等奉令後擬定於八日聯袂赴省去訖云

將設安奉保安 司令部消息

奉天最高當局爲注重安奉沿線治安起見擬設奉安司令部以專責成業於四日發表其司令一席即以東邊鎭守使于芷山兼任至司令部地點擬設於安東縣市內等因餘容詳誌

遼陽

白晝劫車案兩則

張台子村北突遇胡匪二名持槍搶劫共搶去奉大洋貳千五百三十元杳之逃去夫朗々乾坤該匪竟敢劫車實屬目無法紀未悉有管理責者作何設想

日昨據西鄉來人云木家堡村民孫厚田于前日自千山站坐小車回家行抵村東覓遇胡匪將車攔住搶去皮襖一件奉票若干云(良)

西安

啓發訴訟智識
孫廳長白話佈告 費用有定數不可多化

地方審判廳々長孫振魁氏允立法界經驗宏富此次蒞安數月於茲對於轄內一切公務力爲整頓澈底結束所有屬員不良份子除淘汰外即於案件審理尤涞毫無官僚案情事如此以來政績卓著英聲載途人民之幸實亦法界不可多得之人物殊堪慶祝茲該氏鑒於人民素欠訴訟知識往往虛耗經濟因此大好金錢消磨於無用之地不但可惜即與鄉內亦多不利茲爲力除積弊公開訴訟費用計故特出示白話佈告如左

爲佈告事照得本廳辦理訴訟有一定的手續收納費用有一定的章程無奈訴訟人等智識淺簿往往受壞人的敲詐枉化金錢委實可憐本廳爲預防流弊起見將訴訟進行中所有應化的錢及不應化的錢分別詳詳細細的訴你們訴訟人等仰你們牢記在心不要上人家的當啊(一)打官司不一定得遞呈子但論你們這官司爲的什麼事情銀錢多少數目如民事在萬元以下的就是初級案子可以言詞起訴怎麼叫言詞起訴呢就是不用先遞狀子原告或自已或約同被告最好携帶相當的證據在本廳辦公的時候到承發吏室掛上簽承發吏上來報告後立時開庭審理如在奉大洋萬元以上或人事訴訟就必須先遞狀子你們買了狀紙自已能作能寫或求親友作作寫均可如不能本廳等有繕狀書記你們可到繕狀室說明白了就能給你們作的再念給你們聽聽對不對若不對可以給你們改正分文不用化的只納繕狀字費(每百字奉小洋一元不足一百字也收一元)不許多也不可多化千萬不可聽人說某店某處有個寫好呈子的包管能准勝訴這都是貪圖你們的錢想騙你們的你們信了他的話就上大當啦總是到繕狀室去寫作最好省了錢免得受人敲詐(二)遞狀子時須將你們住址詳細寫明遞上狀子以後你們只管回家安心作事應開庭的時候自然去傳你們的不必在店裡等候多化店錢還就誤了工夫若是被告遞上答辯狀子後也勿用在店裏等候至於開庭審理後當庭必發給你們一張單子凡下次何日開庭應回家或應在店裏候着或叫你邀集證人或是叫你携帶何項證物這單子上都寫的很明白如單子上未寫的話不可聽開店的或你的欵家或他人亂說你想在店裡多住一天他多賺你們一天的錢如不識字可以當庭問個明白或求人看這單子上寫的甚麼話照着單子上的話去辦萬不會錯的至於舉的證人如果廳上必須得問他自然去傳的或叫你們邀同那天一齊來不要於開庭前叫他先在店裡等着開庭後或叫他回家或叫他等着繕訊單子上也是寫的明明白白不要聽人家話在這裡老等如果店裡刁難你們說非等着不可不准你或證人回家你們就來向本廳報告本廳必然處治他的你可以向廳上要的(三)你們打官司應出的費用就是訟費送達費繕狀費這些費統有一定的數目少交不可多交也不要如果無錢還有聲請救助的法子至於承發吏舟車費食宿費送達費應繳的數目在傳票上面統已註明票上寫多少你們就交多少分文不可多交至於訟費執行費抄錄費應交的數目本廳也有印成的收條給你們你們接到收條可以看上頭寫的數目與你交的數對不對如不對可向收欵人請他更改若是叫你們激的錢不給你們收條也無他法可以證明這樣的錢你們切記不可納的若是你們不納有人難爲你們或妨得你們訴訟的進行你們可來本廳問事處用問事單詢問或當庭質問或遞狀子質問本廳必有辦法萬不可糊々塗々的枉化了錢凡於事無益還許得了行賄的罪豈不寃枉的很嗎(四)凡訴訟理曲的敗理直則勝如有人向你們說你這案子非求人疏通不可或是說那造已經求了人了或化了錢啦我廳裡有朋友交情可靠眞能說話叫你們也化錢想個法吧這樣話就是你們的至親近友向你們說萬萬不可信的本廳現在嚴查這樣人法辦他若是你們信他的話上了當枉化了錢就是案子勝了訴也不是化錢的效力也不是人情的關對因爲你們案子應該勝訴的這些錢是白白的叫人家掃騙去了眞寃枉極啦(五)如果你們案子合解了不過買張合解狀化點繕狀費其餘並無分文化銷從前的惡習甚麼辛苦錢又是甚麼喜慶錢啦本廳一律嚴禁如有假立名目向你們勒索的你們千萬不要給他並仰你們速向本廳報告以便盡 法懲治 杜絕弊端(六)承發吏每傳一案無論傳多少被告多少證人就只一份川資(此費按法定里數計算)並非每人一份須看明白票上塡的數目交錢至於送達費應每票塡一人每人交一份(此費亦按法定里數計算)再證人的川資旅費他若不在當廳要求發給在私下裡要求你們勢必你們可以先給他墊欵但是川資核計算旅費每日不得過現洋二元所化的這錢可作爲正式訟費將來判詞上叫何人負擔就得何人出錢這統是打官司應化的錢你們須牢々記着但也不可多化或枉化了啦(七)你的完結了接到判詞後過了二十天敗訴人不上訴啦勝訴人馬上就來廳請求執行不要等着去傳那時你們還得化錢本廳向你們說的這些話完全是因爲你們不明白打官司的規矩故詳々細細告訴你們但你們不要以爲具文不加注意你們如有疑惑的事可隨時來問來問的方法就是到問事所詢問或當庭詢問均可本廳必能一一明白答復你們的特此佈告你們訴訟人等一體週知切切此佈

吉林

師長顧問之來去

東北陸軍騎兵十六師李振聲師長因要務於五日來省下榻吉林俱樂部又保安司令部日人顧問林大八于五日由中東車去長春矣云

鐵嶺

李縣長去鐵

本邑縣長李泮溪奉令調任台安遺席省長翟熙人氏調任興城縣長黃菊三氏接充現黃菊三縣長已涖鐵接任新舊交代業已完竣故李縣長於日昨返奉回當局陳述一是本邑各機關以及各界人士餞李縣長治鐵頗洽人情驪歌高唱別路依依故日昨齊集車驛恭送並撮影以資紀念云

海城

河西又有匪患
在五區綁去兩票 保安隊活捉兩匪

警察第五區轄境四台子(距牛庄二十里)於月之六日早竄來槍械整齊之胡匪三十餘名當時撲入該屯綁去村民龐子泉一名及富室劉某一名並劫去大車一輛拉載人票向黃土坡子一帶逃竄匪防該電之保安隊長張崇善接得斯項警報當率隊跟踪追緝趕到七台子村距牛庄四十里活捉匪人兩名並在身邊搜出鐵公雞槍兩枝刻間在牛庄寄押聞三二日內即能送到城裏云按河西胡匪如斯猖獗當局宜大張撻伐早爲地方除害若長此後患正未堪設想也(青)

茲據河西來客談云海城之戚又發現匪踪並云月之二兩日匪等在該處宰豬十餘口大開宴會舉行連盟結拜聚會新帮將乘機蠢動現兩縣所長已派警甲預事防範云(青)

調齊各鄉團 開往河西剿匪

本邑警察所長王杲初以六七南區屢次鬧匪離有保安游擊兩隊在外鎭攝猶恐邊鄙之處有鞭長莫及虞因此於月之六日將各區之鄉團調來百名到一區檢驗日內即發往河西[illegible]同擊匪云(青)

穆稜

延燒六戶 焚死女兒 幸軍警撲滅

於十二月二十九日午後三時四十分記者於屋內晚餐之時忽聞各處警笛之聲不絕於耳即披衣至戶外見北街之黑煙直冲霄漢知是有走水之處已至十字街口係路西商號德春成及南隔壁兩戶被燒火勢甚是猛烈而商民住戶携水筒紛々往救正危急之時幸而駐本站護路五十二團團長白君文淸率其連排兵士四十餘名及特警巡官長警趕到團長躬自指揮救護是時火勢南燃復將南隔壁劉姓小館燒着救火者將南壁王姓之門樓及草房用斧截斷以防火勢南燒忽又改西南之風火勢順風北燃又燒着草房三間至街口另而西燒幸經軍警商民急力撲救是時俄人鐵路救火會趕到已至五時三十分將火撲滅幸而是日風微兼撲救者用力前進未能蔓延多戶此不幸之大幸也而未火起之前德春成之南隔壁有住戶孫姓之婦將四個月之小女鎖於屋內至歸戶門已燒起火時而該婦即至門火着甚其猛烈時即將小女燒死於屋內共焚燬草房十二間磚房三間損失約萬餘元之譜云

祝賀元旦之盛況

駐本站五十二團々長白文淸氏爲發起 賀年起見於十二月三十日致函各界詞云遙啓者茲逢佳介歲月聿新薄酒臚歡普天同慶而我穆站各界契誼素敦欣遇椒期更宜聯結既重公曲復藉聯歡爰爲發起訂元旦上午十鐘敬請臨敝團同申祝賀無任盼禱之至除分蘭外相廣商達即希查照此致於一月一日各界齊至團部分兩行掛青天白日旗幟各界分兩行站立一某副官讀祝詞云中華民國十八年元旦本團長率同僚屬及各界首領祝賀元旦皆行三鞠躬禮復遙祝奉天保安張總司令皆行鞠躬禮及遙祝吉林張總司令(二)奏軍樂(三)各界盟拜外賓之祝詞復奏樂十一時祝畢散會矣

長春

籌備收回東鐵 長官督辦赴奉

東省特別區行政長官張景惠氏頃奉東北邊防軍長官兼東北政治分會委員長張總司令電對於收回東鐵等項有所咨詢着張長官赴奉面調等情張長官奉命後當即備日昨(六日)上午六時四十分搭乘東鐵專車由哈濱長下車後稍示休息即換乘滿鐵一等列車直去奉垣面謁張總司令報告一切云

機關改制之先聲

長春地處三省之中東北巨埠自東省奉令易幟後對於地方機關例應改善連日以來省政府方面對此亟爲籌畫現時業有端倪將於本月十五號以前決定改組各處警察廳改稱公安局設埠之地改設市政府縣署改爲縣政府倘有省黨部指導委員會縣指委員會之設實施之日至遠不過舊曆年以前云

警察遇匪 血戰一小時 活捉搶匪兩名

長春警察廳第二區警察署巡長劉丕紀楊德成帶同巡警孟昭民當午後五點許巡邏在熱鬧街西頭地方見有四人行跡甚爲可疑內有一人着灰色軍衣者三人一人着灰色棉袍行走急速若有所爲該巡長等查見當即尾隨及抵黃花溝沿地方查見金姓小舖人影亂搖燈光閃夕當即上前查視適値匪徒四人正在相綁事主之際此時警察奮不顧身進屋搜查匪等一見警察到來即行呼嘯逃奔後門希圖逃網警察睹此情狀即行尾追胡匪當即鳴鎗示威警察追趕益急行抵黃花溝沿地方深溝內匪等希圖逃逸此時鎗聲齊發便衣胡匪被警上孟某擊中臂部此時三區一分所巡警呂某聞警亦行趕到双方包圍血戰警署聞報後立由署長馬季援警員李恩平督帶幹警分頭堵擊並由督察長梁尊一氏督同馬巡隊長楊文卿帶警馳赴肇事地點包圍追剿結果血戰一小時許由劉巡長呂警士等在惟滿深雪亡亘溝內擊傷之胡匪二名此時孟警士內生擒胡匪一名此時該持槍之胡匪立時殞命搜查遍擊傷之胡匪竟而逃匿不見嚴加搜索始將生擒之胡匪二名帶往警署訊向據匪等供稱一名吉海升年廿三歲係三姓人一名孫玉林年二十三歲係熱河建平人均在官店補兵因由張王二人之倡議結夥行搶不諱又據事主金玉堂聲稱該匪等四人入室之後即將室內之人捆綁並出手鎗威嚇適値警察赶到未搶財物即行逃逸等情署長馬季援據情後除將死匪拍照像片留存外並檢得八音子彈殼三粒麻繩數條二十一旅領章一付兇器木棒一條一併送往警廳訊辦廳長據情後對於此番長警奮不顧身當場拿獲胡匪異常嘉許將有重償下級以資將來云云

批示

◎奉天省長公署

△原具呈人黃有呈爲高中祿等强佔地等情請飭高等廳提審由

呈悉所呈各節既經高等廳批令候將副狀發交開原縣司法公署查明具復以憑核奪仰即聽候該廳核辦可也勿庸來署越瀆此批

△原具呈人王輔廷等呈爲風樓被匪妄報請具保一條應候令審呈爲核辦由

呈悉查獲犯商鳳樓已令行警務處派員會審具報應候審明呈候核辦勿庸訴瀆此批

△原具呈人關德奎呈爲奪土閣捏詞誣控請賠償損失一案由

呈悉查該民關設押當重利盤剝業經遼源縣查明屬實已分行財政廳查核取締不得謂之誣控至奪土閣所控該民霸佔婦女部分該民自有虛偽呈訴情形應即赴該發法廳呈訴核辦可也此批

◎奉天實業廳

△原具呈張德海呈一件爲勾賴礦區希圖僉採並聲明包修宗廟各情由

呈悉查此案前已給函令縣查勘尙未據覆據呈名節是否屬實仰撫順縣並案迅速查明具復以憑核辦此批原呈抄發

△原具呈人曾承園呈送久結憑單資本履歷保結由

呈及附件均悉查所送六結尙可備用惟履歷結內[illegible]用指押又無舖家出名具結殊爲不合資本憑單應侯查驗再奪伯即來廳具領履歷保結依次塡明取得妥保遵同聯名保結一並呈候審核所送久結資本憑單留存保結發還此批

△具呈人李連仲呈爲稱田被水淹請免納水利等情由

呈悉查本年雨水調和稻田俱無災害可言該民地畝倘或被災應即早行呈報以便查奪現在開征有期該民始行來廳曉瀆本應駁斥姑念鄉愚無知特准派查仰開原縣水利局按照所呈各節切實查明覆奪該民四里聽候可也此批副呈批發

◎奉天市政公所

△原具人譚泰報局呈爲請豁免罰金由

批查報差遲送市報該局有責所請豁免罰金應勿復議仰即尅日呈繳不得遲延

滿溝分社啓事

啓者敝人還鄉數月對於報務多有廢弛甚爲抱歉又聞有不逞之徒借本分社名義到處敲詐實堪痛恨深望各界加以覺察勿爲所欺因關本分社名譽故鄭重聲明再有匯水有加無減既累不堪每月加洋貳角深望大雅原諒現將社遷移至五道街路東照像館舊址倘有接洽事項請臨爲感

滿溝分社長 陶愼修啓

本社啓事

各分社若以現大洋以外錢鈔匯於本社時按照左開行市兌今日之行市

大洋兌金票 一二一、二〇

大洋兌鈔票 一〇七、七〇

大洋兌小洋 一〇一、八一

經理部啓

瑣聞

△郵局加郵包稅
（吉林）郵務總局頃奉東三省交通委員會命令現查南北統一國家諸待需款而郵局包裹稅內中京兆已行之有年玆爲以裕稅收計特定自十八年一月一日起東省增收包裹郵稅郵局即照章收納云

△保衛解來嫌疑
（吉林）縣第七區保衛附閘在管界拿獲嫌疑犯二名經該團保董取得二犯草供具文呈送吉林縣公署依法懲辦云

△晝棚繼續開幕
（吉林）省城各晝商因現屆陰曆年關在各街巷租賃房屋及地皮高搭蓆棚出售年晝及經貨等物以慶年關之用商民顧客尙不乏人云

△崩石炸壞房屋
（吉林）吉海路工程局在省城北極門外工務一段日昨午前因用炸藥崩山藥力過猛將軍官教練處房屋炸壞數處經該處與吉海路局交涉已允爲即日修理始行了結云

△製材火警損失
（吉林）東商埠地三區八條界日商製材公司日昨早五時失愼由機器房起火迨當經消防隊竭力捕滅結果僅燬機器房一部據聞該公司損失約在日金十餘萬元之譜云

△禁止濫着軍服
（吉林）全省警務處頃奉上峰命令謂近查人民竟有濫着軍人制服到處滋擾生事長此不禁殊屬有亂地方治安警處奉令後立即通告商民人等某正訊着陸軍制服以示限制免資混珠云

△招水亭管理員
（吉林）自來水公司周玉柄總辦現因各售水亭工程業已告竣招募售水管理員每日薪金哈洋二十元押金二百元並找工商舖保二家如有水管損壞令其包賠日昨業已招募云

△松江劇場開演
（吉林）東商埠松江劇場前因角色去吉該園停演多日現在該園執事人新由外埠邀來坤名角色多名於日昨開演觀客尙不乏人云

△揭把之害如斯
（營口）市內有商人齊巧鈞者領有王某等資本金三萬兩在老爺閣邇東路南新設泰豐祥錢號開該號在未開幕以前於日昨因賣金票收買爐銀當場虧賠四萬二千餘兩以原本折抵以外尙虧一萬二千餘兩是以該號未開幕即行倒閉然該執事亦云大不幸矣

△商號出售房基
（營口）市內老爺閣邇西路南西義順商號由大街平南二道街通當一院房約有磚房百數十間擬一概出賣惟價值頗鉅聞有某公司欲買此產刻正在磋商中云

△領舊槍按時價
（營口）縣公署前奉省署通令略謂前爲肅清匪患保衛閭閻曾由署頒售槍械以資捍禦經警務處核定將該項新槍價先由各縣警甲領用而將警甲之舊槍仍照原定之現洋六十八元作價着民戶購領復以警甲舊槍類多良窳不齊倘仍原價售之民戶則搶過舊使用失效非但有拂民意且有朧民戶之非擬將此次警甲舊槍售於民戶應按良窳時值作價至不堪使用之舊槍警甲所領新槍之價應照售價抵補如有不敷可由地方公款撥補勿得藉名令民戶均攤用符恤民之旨云

△縣長勸銷印花
（營口）本縣裴知事近對於銷售印花非常認眞以時値舊曆年將至市商銷貨最多之時誠恐各商漏貼印花致礙路減色特於昨飭該印花主任令各印花巡差持印花分往市內各商號認眞勸銷以免偷漏而重花稅云

△懇留肥料進欵
（營口）埠東牛家屯毗連之太平庄有住戶約三百餘家皆係貧窮工人及諸人力車夫而其家小多早出夜歸傭工於左近各公司該庄尙無地畝之可耕惟該庄村會對於供應官家之需索如徵兵車草牲畜等事所攤各欵因各住戶無力擔負是以向以該村中之肥料爲捐注以應各方之需求但該村會之欠欵亦爲數頗鉅聞該村會因縣公署有將此項肥料提歸補助鄉警薪餉消息故該村會異常驚恐聞業由會繕具懇切之呈詞請將該種肥料進欵萬不可撥作他用以維該村公益等項諒仁明之裴縣長決不能爲他人所惑致失該村之所望云

△各店新粮擁擠
（營口）日來各地粮車來營者絡繹不絕於途各粮店亦異常擁擠竟有人滿爲患之慨新粮如此擁擠而粮價尙未見之低落嗚呼奸商居奇乎或裝運他往望有民生責者亦當注意焉

△東街綢莊之冠
（營口）市內馬市街以東向有綢緞業數各家生意咸皆不惡然亦無大起色也獨永世街泰順增綢緞莊營業之興旺超乎各家之上而其生意之蒸蒸日上之原因確以該執事溫思敬君運籌有方諸個夥招待顧主之慇勤貨高價廉之所致云

△濼塘營業發達
（營口）市內小水晶宮潤發泉濼塘由某前自接理以來對於該塘大加修理極合衛生嗎夥招待股勤備至是以近該塘沐者擁擠大有山陰道上應接不暇之勢云

△縣立高中招生
（海城）本邑縣立中校長陸蔭堂爲提高學級免致畢業生徒負笈他起見特籌備高級中校一處俾生等當就近投考茲將其簡章錄次一學額文科一級卅名年齡十八歲以至二十四歲資格初級中學畢業或具同等學力者學費每學期奉大洋一百元膳費每月約需奉大洋一百元書籍費現大洋八元操裝費奉大洋一百元雜費奉大洋五十元報名期十八年一月十五日起至二十一是試報名時繳試驗費拾二元考試日期二十二日考試科目國文英文數學（算術代數）史地考驗地點縣立師範中校高中地址暫假天齊廟云（青）

△九區更換區官
（海城）警察第九區耿庄子區官李恩倫到差以來對於治理地方成績卓著不悉緣何事故遽被當局下令停職遺缺以奉天警務處派來之劉熙進接替據聞當李區官之驗也九區公民莫不驚以爲如此賢明長官竟遭棄置株屬可惜但成命已下勢難挽回公民籌於無可報稱之中特爲李氏製緞地彩幛八架三角形大旗兩面於月之六日鼓樂喧闐送李君歸里藉表三月以來九區民衆受惠不忘微意云如李恩倫者可謂雖去猶榮矣（青）

△經理勉勵屬下
（海城）新任地方電話局副經理劉冠英自履職以來對於局內業務將次第整頓聞劉氏於月之五日復招集庶務班長以下齊集辦公室諄諄告誡謂以往之功過概置不論嗣後電話事業望大家振刷精神邁於革新途經力避腐化庶幾不負地方人士懇々囑託之至意云

△日商嗎啡被窃
（海城）邑小南門外日商藤井次郎家於月之六日早三點被宵小窃去奉小洋六百餘元及嗎啡若干天明時發覺當向該管派出所報告經金巡長轉告一區崔區官聞訊之下除傳令各分所留心訪查外並勒令該巡長限期破案如逾期不到案定從重罰薪記過云

△教育會長逐鹿
（大石橋）據訪海城教育會長刻已屆改選之期原任會長蕭雨村超銳然兩氏爲舊派同界有力分長李錦春喬澤普兩氏爲新派近正各施聯絡大行運動一方懷不下野之決心一方抱辦登台之偉願八仙過海互顯神通究竟鹿死誰手尙非旁觀者此際可知（任）

△良醫濟世活人
（北鎭）本街同仁醫院院長邪春普大夫醫科大學畢業醫術超群著手回春然而心地慈善半發半施對於一般貧苦的小民不畏污穢不惜身份冒雨衝風不分晝夜廢寢忘食但近年來死而復活者不知凡幾平常之症全愈者更不知凡幾眞可謂良醫濟世活人云

△汽車影響轎車
（北鎭）汽車公司前經兩次營業均各中道廢止近有李紹先王樹藩二君聯絡商會彭會長及紳商各戶組織溝北汽車公司開募以來營業非常之發頗形發展但往來溝帮子之轎車大受影響處此草料齊昂之時一般養車之家無不叫苦徒喚奈何云云

△商民熱心助賑
（北鎭）縣公署前接憲令該縣知事勸募賑欵以災區等因奉此王縣長召集紳商籌措辦法聞此次賑欵北鎭應募八萬元現大洋按向章籌欵事宜如遇大宗捐募先由城四鄉六以次四再分爲商大民四但分等撥欵歷來捐失平允以致曠有頗有此次王監督體恤鄉民擔負軍草軍柴並蠲粮代徵於欵種種花項不爲不重此八萬元現洋賑欵統由商民負擔以免偏枯等情諒能事將入手望商民殷實各戶此次賑捐乃慈善事宜非他捐所可比務望熱心助賑以成善舉聞秀君蔚芝慨助現大洋五百元若秀君者可謂慈善家首屈一指助賑之模範矣

△煤礦換斗改價
（五湖嘴）振興公司兌與東北煤礦後即大加改革昔日零售之煤係小洋陸元買壹千斤今已換斗改順每噸現洋八元重量壹千七百餘斤云

△官商一律換旗
（蕭溝）自奉派首領通電和平退出關外後安內換旗無日不在高唱聲浪之中究未實現突於年前二十九日官商一律改換靑天白日旗於此可見國民求治之心切早在渴望之靑白旗竟降臨矣

△坤伶何故服毒
（蕭溝）本埠香卿舞台坤伶梅艷芳滋蒲以來技藝平庸無所貢獻惟靠出外條子爲生活聞與某銀號之張某某稅遂之王某發生金錢之戀愛與名伶小白猴發生肉體關係內幕複雜不悉因何竟於日昨服多量之鴉片現經醫生救治有無生命危險尙不得而知訪明再誌

△飯莊愈見發達
（鳳城縣）南大街王家胡同路南飯莊德安春藥物新鮮烹調適口其價值依照省城價格據從減該執事經營得當是以生意日見發達

△交通愈形便利
（阿城縣）本城通利汽車公司夏日以泥濘難行中止今至冰天雪地之時又行通車以利旅客前華東電燈廠所立之桿線今已不用以其有礙於交通今已派人撤退矣至鄉區電話警備處已成立日昨張貼佈告招工包辦俟竣工則城鄉相互便利矣城與阿什河車站相距四里餘來往運輸貨物均感不便是以紳商提議建築阿阿之路已蒙東鐵照準先爲個辦俟通車後由布代捐項下扣留每布代五分以五年爲期若眞成功誠爲阿城發達之好消息也

△魁星階解哈埠
（阿城縣）本城魁星階者家道小康於上月之二十六日在街永樂舞台觀劇時忽云將冠不當而飛立跑至台上大呼止戲攪鬧營業擾亂秩序而被戲園車警衆毆打了一個稀屎冒湯以儆効尤乃魁某回至家中嘆曰丟冠挨打氣怒不舒無處聲冤次日忽生巧計暗寄黑信寄憲營本部李營長該營長立派兵士二名將魁某帶傳訊問而魁某來到營部未即進院大放波瀾口罵不休不服理論該營長大怒立綁送交哈埠司令部嚴加懲治究不知如何辦理訪明再誌

△恭頌區聯趣聞
（佳木斯）餘城教育局長張實樹自任職以來對於學務力加整頓均見起色任期已滿將屆改選各校長有興感情洽厚者群議恭送匾額以表聲譽區額樂育英才四字頌聯爲仰大君爽爽高群鶴姿特稟司玆教鐸美勸愼奉公百忍徵風徵繼起修爲成國績欽蒞臨講道兩銘下聯樂多士彬々爾雅蛾術深理學有眞傳然各校長意見不齊又有攻訐之不暇素宿嫌隙者及至恭頌吉辰黎明即起群聚送匾維濁其中將區聯急遽而交排故意趨赴縣署以示嘲弄藉洩私憤既然無處懸掛以致揚揚而去索幸而歸而眞恭送者始則酣迷繼而醒覺事實已成亦無可如何區聯雖美門戶送錯致使循環長街以遭物議亦一時之奇聞矣

△佳蓮電車將通
（佳木斯）蓮江口鎭與佳木斯鎭南北對峙僅一江之隔歷年江封之後汽車當即通行兩岸行旅均感便利詎意今冬大江封後峭壁巉巖陡起江面俗名武封以故汽車未得通行嗣經徵收界僱用工人鑿開車道而每百抽六之說以裕警費旋經江北警察四區又有汽車賣欵汽車界屢向交涉已告結束該區以汽車確有利商便民之處今已發表分文不索據該汽車經理人言明日即可通行能否行駛容俟再誌

△放重利之殷鑑
（博克圖）博站熱鬧街有土娼桂芬綽號三古蘭在博操皮肉生涯其夫祝光會充唱界十戶長近數年來事由頗稱不惡又買酌婦一名小紅二人並駕齊驅粉白黛綠花枝招展枇杷巷前人煙不斷甘拜倒石榴裙下者不知凡幾矣博站有惟利是圖之一種人在各娼家放貸大加一之印子錢而三古蘭之夫見有機可乘隨起騙人之心統計共借貸二千餘元前將小紅寶於昂昂溪得欵之後即隱於他處而三古蘭拖名去找祝光會一去而未返放印子錢者均暴手失措與早知今日悔不當初之嘆誠可謂貪小利而大串不成敬告放印子錢者以祝某爲殷鑑也

△勞工又少一個
（博克圖）博站山東小店內住有劉西均者在博做工不幸病倒於店數月之久不但囊空如洗而且眼前又缺近人一但病重於今晨赴鬼門關前掛號枉死城內勾名登鬼籙矣該店主報告黃堯夫君當至否房檢驗因病而死並無異狀即開單由自治會領來棺材一具僱人埋於義地矣

△行人便利先聲
（博克圖）扎蘭屯附近有雅魯河之水源出於興安嶺山脈因該河無正身每逢水興之際則汎濫流行人至此咸稱不便夏秋兩季只不待言惟入冬以結冰未堅並春期開化死傷牲畜不可勝計而一般勞働工人行經其地困難萬分矣現經紳公好義見義勇爲之黃堯夫君曾至該河調查一次隨協商扎蘭屯商務會長義和永總理卞義先生由該會負擔工資永利採公司博克圖總經理劉濟舟君亦極贊成黃君之義舉願出大木二火車預定來春動工將來行人之便利乃黃君所賜也

△警區代售婚書
（蓋平）區公所裁撤後一切事宜均責成各區官辦理而婚書向由區長辦理縣署亦責成區官聞近日赴第一區領婚書者甚多云

△稅捐局長易人
（蓋平）本邑稅捐局謝書林氏到差蓋平載對於一切事宜力加整頓近來忽萌退志向上峰辭職已經准請遺席改委王德福氏充該局刻正結束一切之際大約王氏不日即能來蓋接串云

△各界照常辦公
（蓋平）新年之期各界均依例放假以資休息而伸慶祝假期已滿於三月行政司法警甲銀行郵政均照常辦公各學校亦均開學云

△瑞雪預兆豐年
（蓋平）入冬以來天氣和暖於月之三日北風大作陰雲密佈初降細雪繼者鵝毛紛飛直至通宵達且次日始止大地平鋪約有五寸一般農人俱謂瑞雪乃豐年之預兆云

△農務會開會議
（蓋平）本邑農務會高董二會長爲整頓計於月之五日招集各村長副會議已誌本報是日瀗會村長副百餘人討論者甸未控悉容訪再誌

△運轉手宜取締
（金州）驛前金城自動車運轉手滿水義者素性粗暴每開車行抵入煙廣衆處則任意放蕩現其手段是故串故頻生聞在客歲十月間開車行抵八里庄方面亦因開馳過度險縱疏懈致車倒溝內行馳不能後被路人捉出得免無事亦云幸矣聞刻尙不改前非益行孤傲望有管理之責者嚴予取締藉免遺害於乘客云

△縣四招生揭曉
（鐵嶺）本邑縣立第四小學校校長劉垂仁氏爲發展教育計於本年春季添招高級學生一節已誌於本報該校業於日昨六日上午十時假該校十七級教室舉考試計取張志等三十三人頃已將名榜揭曉云

△講習會開會期
（鐵嶺）本邑教育公所爲潤普所長現爲改進教育起見定於寒假期內舉教育講習會講習期業定由本月二十二日起至二月一日至假南關中學校院內會長由所長自兼總務長由顧炳文事務員充之教務長由朱輯五事務員充之講習員共一百五十二人現該所已通知各校云

△兩見習員勤勞
（鐵嶺）奉天同澤新民儲才館分發本邑縣署見習學員孫化三夏子章二君學品兼優經驗宏富自奉令分發到鐵一月以還對於署內一切公務勤勞辦理不辭勞瘁聞頗得當局之嘉許云

奉天同澤儲才館分鐵見習學員孫化一夏子偉二氏爲視查各校起見於日昨四日會同楊教育公所長並攜帶獎品發給月前列諸生考云

△電影座客擁擠
（鐵嶺）近年以還銀幕日漸興盛本邑裕和盛主人現爲藝術發揚計設立鐵嶺電影院每日演長城公司出品蝴蝶主演大俠白毛腿邑人往觀者大有人在擁擠異常云

△教練代理隊長
（德惠縣）保衛總隊長劉君調轉伊通該缺以關某接充向來員王君慶雲暫爲代理總隊長該王君前充軍界要務老誠練達作事認眞精明強幹前途遠大云

△各學校放寒假
（扶餘）本邑教育局接奉教育廳命令通知各校校長於本月二十九日放寒假於明年三月一日開學云

△捉獲大批賭徒
（扶餘）本邑四區界大三井子屯住戶蘇少武前胃充幸現在家淨開無事設立會局爲生計於日前四區王巡官聞知當即帶警前往拿獲共獲得賭犯十餘人於月之二十七日送縣懲辦矣

△米面價値提張
（扶餘）本邑米面舖現屆年關在邇米面乃各家必需之物價値紛紛提高月前粳米每斗四百五十吊現張六百餘吊白面每斤十一吊現漲十五吊云

△戲園賠累難堪
（磐石）本邑雖係山僻之鄉然自前任徐笑峰知事到任各項新政均積極創辦曾在西門外設立市場凡各雜貨床舖及雜藝等類均歸該處路北建設樓房百餘間中間蓋一劇場時常開演藉以維持市場房屋之出租房屋係地方財務處同商務會出欵所建又可供各界人士及軍警團隊之娛樂是以該處戲園一遇停演則小商飯舖頗受影響故必使戲園常演現下園主費雅臣本邑人領戲多年近來邀到坤伶閻玉霞楊品卿等多名日日開演客座非常擁擠惟不能多收票欵以致賠累難堪意欲停演如坤名各角走去而散角六七十人形同乞丐當此冬令乞討皆難因是費園主雖日日長累亦盡力維持云云

△火車開到煙鎭
（磐石）吉海鐵路修築年餘工程之迅速日夜趕修以致秋節前由朝陽鎭開到磐石上月開到小城子乃不數日間今已開到煙筒山鎭距縣九十里矣近來赴煙筒山或赴長春之人均乘此火車抵煙筒山再轉道他去頗稱便利且近來鐵道離煙筒山鎭十餘里不日即到双河鎭其接吉林省城亦近矣云云

△認妻錯誤興訟
（磐石）本邑城東南七個頂子山前有郎姓者山東某縣人早年來此務農爲業前由原籍聘定張家幼女爲婚其女十三歲即隨郎家前來去歲該女十七歲郎家童養四載始行正式結婚月前該女赴往縣東石咀屯劉姓家探親劉亦山東人留住數日距有二道崗郭姓不知如何竟到石咀附團防所報告當言該女係伊價買之妻前經潛逃經附團派兵郭某領同至於劉家傳人不想郭某竟將劉家來歷出院動問嗣經郭某問明即將該女傳去到團詳詢各執一詞惟郎家早由山東常來之婦人認錯欵推上車該女不知女去歲結婚一年有餘而郭某但尙執意認定不誤聞將此送案交縣公署不知將來如何結果事亦奇（矣）

△第四段長得人
（一面坡）東省特區第四段段長趙貴調回哈埠警備大隊長原差遺缺會以前充三四方面東園房團長貴斌接充業誌前報該員於昨日前已來城到差任事記者往訪晤談許久其人心性豁達議吐儒雅深明報界宗旨願與新聞界往來以資振刷鄙縣充該軍事毫無惡習頗有羊叔子之概將來對於該段職務定能加力整頓姑誌之以觀厥後云

△卡長收稅認眞
（一面坡）木石稅費分卡卡長任坡卡實屬長才短馭自到差以來對於地方應收捐稅毫無遺漏因循對于巡差認眞告戒不得藉端勒索並責放情串雖市上零售木梓亦必按串收稅至於能否開票俟訪明再誌

△團長紀律嚴明
（通河）本邑駐防孫鴻裕團長自到通以來深重紀律不准官兵抓車號車號草及出發剿匪在民間便食一律給錢凡事無不竭誠苦心內外刷新是以通邑賴以保障四外安堵商民均皆鼓腹安歌歷數年未有之太平景象趨奸捉小地方造福匪徒聞風而遠颺曾小民影而潛蹤聲震群醜且對地方商農和藹可親若此團長在通久駐實人民之幸福也

△易旗舉行團拜
（通河）本邑縣公署自奉到省令限日懸掛青天白日旗於月之二十九號經代理縣公署事宜之處開揮科長令各界懸掛及公署掛屆時有預避武警察所長帶同邑內警察齊集縣公署在旗下團拜業於是日張掛飛揚矣

△世與營業發達
（黑山縣）値玆盛倡維新時代經營商業者雖宜重裝飾尙表面而不顧信義不求實際只徒空言減價託名賭彩不過興隆一時絕難發達於久遠此定理也惟黑山世興德綢緞布莊自開設以來迄今已十有餘年在昔本一極微之雜貨舖而已而今已變爲門面高聳首屈一指之綢緞莊矣聯比原有資本已增加數百倍考其發達之原因純在貨品質在價格低廉而執事者亦處處以誠懇待人故致有出人意料之發達云

△郵局滙兌忙碌
（黑山縣）時値冬臘之際凡客居於外者多往家中滙欵以作底渡年之用而尤關裡人居多數是以本邑郵局南有打虎溝磐轄北有八道溝煤礦其間兵工大半爲裏省之關口於關外者因本邑郵局適處其中是以近來滙欵異常忙碌大有山蔭道上應接不暇之勢云

△子拐父欵潛逃
（下九台）本站鐵道北在去歲時有裡城人曹某原係貧民出身夫婦兩口性極吝嗇素有錢穡之稱數年以來山中稍有積蓄遂開設糧棧曹某身前一子年近二十因家庭不睦於去冬偸取官帖十餘萬逃往吉林及家中派人找回錢巳化費淨絕比及今歲十二月間該子又偸去官帖八萬吊私自潛逃家中偲人四出尋找並無音信云

△電燈增加燈費
（下九台）本站電燈廠自開辦以來每月燈費均以哈洋爲本位本年哈洋價格跌落該廠每月經費頗感困難當經廠內執事人要請商會偏邀各商磋議每月燈價照原數增加二分業經公共允許發表定行云

△驛馬河橋開工
（下九台）德惠縣往來張家灣間之驛馬河驛年大車往來絡繹不絕雖有船口然過渡終屬不便兼以每逢大河將封將開之際行人車馬往來尤感困難今歲經馬縣長召各戶計議募欵購料並聘邀俄人工程師一名預備建築旱橋一座以利交通現下話般平續完備幸經動工建築矣

△黑籍人之福音
（哈爾濱）雅片流毒甚於洪水猛獸大則戕國小而滅家一入苦海難登覺岸雖具有大決心大毅力不得良方不過成功望輒止因循復因循作未來之希望請待來年而已道外十六道街湘汕醫社醫生馮湘汕君潛心西醫研究有年近覺於雅片之害及青年前途殊抱隱憂特行發明內服注射兩種戒除藥效驗頗戒煙者幷不感受苦惱七日內即可斷根有馮君者年已古稀食雅片已五十餘年在五年前已不能起床每日賴以支持者一燈一槍外無所求比聞煙禁中嚴決計戒除乃延馮湘汕診療依其體格施用主射藥針果於一周後斷纏且能起床扶杖出門若馮氏者可謂黑籍中之救世軍苦海中之大慈航記者不憚煩瑣爲之披錄報端願有嗜好沈淪苦海同胞共速猛省就醫馮氏庶幾早日脫離苦海國家多一健全國民馮氏豈徒醫人兼可醫國稱爲聖手不亦宜乎（天）

△科長免職看押
（西安）本邑懲獄二科長馬壽彭日前因與某案詐財未遂被告免職聞將重辦刻正看押中一切詳情訪明續登

△參茸補丸暢銷
（西安）本邑醫士兼家庭製藥社經理張子舟君前爲濟世活人特由北平家庭製藥社包安之參茸補丸近來創辦銷路大振聞張君對於該藥煞費苦心志不在利求名爲眞故特將該之製藥廠全部收買歸爲已有竭力研究始造成藥中無二之補品近復在奉市政公所化驗批准無毒有效特給專賣許可足證該藥效力宏大將來銷路發信念振近來一般患者服該藥後病即若失大有其人以致向該社飛函致謝者亦不乏人若非效宏力大者克臻此惟望一般患者速購機會難得云

△德慶和之貨全
（西安）年來物質文明進化百業競爭力謀發達應時之商店雖然廣羅街市玆查合於潮流應於時勢物美價廉百貨俱全者當首推德慶和書舖兼洋貨店該號營業二十餘年店員老誠精明強幹營業殷實無不稱贊該號近爲迎合新年發展營業起見不惜犧牲一切特由上海運到大宗洋貨以及多種美麗畫片應時書籍日曆本月份牌各種賬簿偉人像片種類繁多破格價廉寄語用者盍購試焉

△請求宥釋無辜
（農安）白江咜子住戶鄭樹材不知何時亦不知被何人窃去伊家驥馬五頭聞其尋找有日後在某處家搜獲其一詎伊居心區測將現賍現獲之窃賊棄捨不究其他反無緣無故私揑萬吉羊三人偸窃大非情理伊恐空句難入復賄買伊至戚李長山爲偽證以期達到陷害之目的而伊等鬼域伎倆自幸得長計豈知劉漢三檢查員明查萬里無微不燭決不容伊含沙射影平空誣陷良民而曲等雖受一時之羈如經澈查不難水落石出還渭立分矣聞云渾濁不分鯉共鯉水清必須爾般魚況曲張萬三入生長當地平素謹守本分向不安爲其鄉隣大戶無不知其底蘊因久拘囹圄身家不白之寃是以共同具狀縣署如承宥釋該屯各戶以四十家長均甘保倘日後查有不軌行爲不但曲等罪有應得即承保人亦領重咨能否邀准姑誌以覘之

△百斯篤幸撲滅
（農安）前因隣封有發生百斯篤時疫之傳說縣知事關心民瘼警察所長鄒文韶以職司保全人民生命財產衛生健康責遑暇此信惟恐漫延傳染並以連年戰爭匪患乘隙迭起尤兼去今兩年歉收商民受種種苦累如此疫發生眞天哉人禍繼續而起哀々小民何不幸乃爾是以召集各界在縣署會議表決設法預防鄉所長舉同各區分所長以及施醫院長要擘分擔預防各責因防範周密現巳有撲滅之望云

△賣草料者財源
（富拉爾基）本站三道街門牌一八四號院內住有山東人三名以賣草料爲業于今秋開辦以來營業頗稱發達谷草每日準賣七八百斤每斤可獲利二吊五百文洋草每日能賣百餘捆每捆獲利廿餘吊除花費伙食外三人每日能賺哈洋十五元之多以苦々之人能獲如此鉅利可謂大發財源云

△禁止任意放槍
（富拉爾基）本站軍警稽查處近日來於街市認眞清查火車進站時該處更派官兵赴站保護下車之旅客汽車出入境先經處值巳官兵檢驗過往軍人之盤詰近又佈告境內居民非有緊急事故不得任意放槍該處如此舉措爲人民之保障

△男屍無人認領
（富拉爾基）本站運東三里許發現無名男屍一具前已詳誌報端嗣經哈埠檢查庭派員詣驗幷無傷痕確係因凍餓而死迄無親屬認領工程處備棺一口當即葬埋而屯義地云

△呈准引渡拐犯
（安東）警察廳日前據山東沂水縣客民程振崗呈於上年三月間由通化縣帶同妻女到安當寬住七道溝附屬地經於八月間因事回原籍十月返安入門見妻女巳無質之同院常趙氏方悉被同鄉張連祥誘拐藏匿現已訪明其住址請求傳究等情當經批示准予引渡提究云

△發現無名縊屍
（安東）安埠東坎子鎮安路住戶楊清池空內於日發現無名自縊男屍一具經高某警士暫回所報告李巡長聞訊後立往屍約三十餘歲身着青棉袍藍色棉褲青鞋面向北自縊該警當傳其附近住戶眼同檢查該勘驗遍詢觀衆無一相識遂報三署以便通知檢察廳而資檢驗云

△奉令保護外人
（安東）縣公署頃奉省交涉署訓令略謂准駐奉日本總領事館送日人山谷幸一郎赴東三省遊歷等當由本署發給護照仰該日人到境驗明護照飭屬保護等因該署奉令後已飭屬查照在案云云

△提升夜警警長
（安東）安埠附屬地華商會附設夜警第一區警長李興東因有他就欲請長假業經准予惟斯職頗關重要未便久懸故於日前持委第四區警士耿錫斌升充耿氏奉委後已分別交替視事矣

△稅長宴會各界
（遼陽）本邑稅捐局長王家鼎到遼任事茲已多日該局長爲連絡各界感情起見於廿三日假西海興飯莊宴會各機關首領暨各士紳賓主言歡頗極一時之盛況云

△添置無線電機
（遼陽）邑內師範高中學校周校長爲便利研究電學知識起見現在校院設立無線電機一架安置院內業經實驗有效云

△視學由鄉返城
（遼陽）縣視學王臨普前赴四北區區立縣立村立各校學校視察一切現已查竣該視學于昨二十四日由鄉返城下榻於教育公所聞于日內仍赴鄉視查學務云

△一日咬傷數人
（遼陽）城北井泉莊村住戶袁佐卿之犬於昨二十九日偶患瘋疾行至街中將金永慶等咬傷數人後經封人捕殺去患現該受傷人等均在調治之中云

△醫院又演新劇
（遼陽）邑內公立施醫院爲於國慶及暇期之日必演新劇以資慶祝于日昨日號晚六時由醫員徐之珂主演新劇一切布景無不適宜彼時觀劇者大有人滿之患云

△高中校得銀盾
（遼陽）本邑縣立高級中學校前于奉天馮庸大學運動會參加運動頗獲優勝玆聞馮庸大學特贈高中銀盾一尊以資獎勵云

△本邑元旦換旗
（敦化）軍警保衛農商會及各機關奉令於十八年一月一號實行懸掛青天白日旗云

△父子斷絕關係
（昌圖）縣民尹佐衡以伊子尹貴顯少不務正離家多日一旦流入匪徒恐禍全家前經具呈斷絕父子關係經縣批示廣照學另呈法庭條案並飭警甲所激查該尹貴顯如昌爲匪實據即拏辦云云

△商店呈控會長
（昌圖）本邑各店商執事人曹鳳翔等以現屆興隆時期而店內住兵有礙營業群以商會會長李普霖辦理不善召夫衛夢覺聯名出首松告玆經呈奉縣署明白批示並請縣商會擬辦

△申訴箱已遍設
（洮南）省座張總司令前爲整飭軍政昭雪民隱以特設申訴箱若干按地分發著即設置於是本城於上月二十九日將是項申訴箱沿街設備完齊云

△稽查非常和氣
（洮南）稅捐張總稽查爲人和靄性情活潑不惟對於商家和靄且對一般問事人亦毫無特職驕矜之態是以二般相與交者咸云該人和氣云

外科 皮膚科 花柳科 婦人科 專門

天慈醫院

奉天南市場大街路北
電話總局一三七三

醫學士馬天墀 司武

西崗第一之茶莊

現在商業競爭時代全球莫不視如命脈我中國素稱產茶區而惟貨情不一歷經所敘如浙省武林西湖近之獅子之龍井虎跑五雲山等處產茶最爲上品此指清香綠茶而言也及至春社寒食穀雨後葉漸舒放天時人工之妙可製紅茶亦是浙省特產也此徽州黃山六安祁門閩省羅源等處莫不親赴採辦對於窨花尤有心得特置諸品番茶以及清香素茶紅茶無論發客零售貨眞價實願各界諸君爭先嘗試即知名實相符詢非虛語也外埠函購必有價目表奉上

大連市西崗大街車東頭電站路北長電話八九三番

和生泰茶行謹啓

双美人牌花粉

雙美人牌化粧品係衛生文化生活上必需之珍品也

人生欲得美貌用之化粧者即雙美人牌花粉是也

大連取引所信託株式會社

大連山縣通二二四番地（大連取引所內）代表番號電話七一二一番

資本金　千五百萬圓
拂込濟資本金　六百萬圓

專務取締役社長　田中喜介
取締役兼支配人　本多忠孝

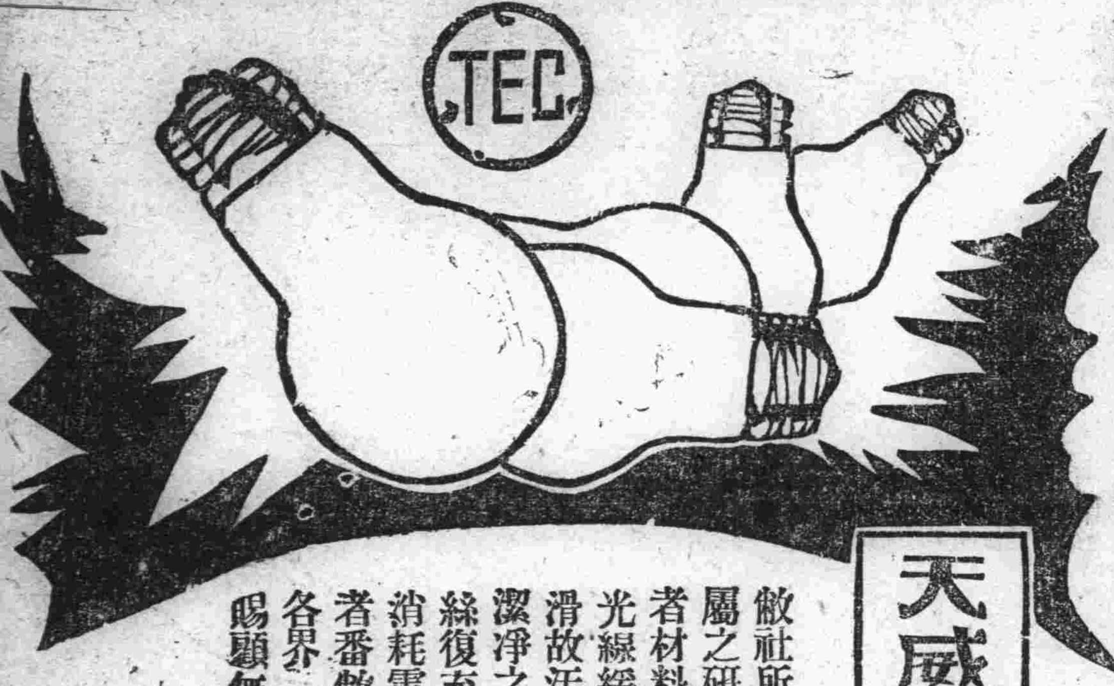

天威牌珍珠淡氣泡

敝社所新發明之珍珠淡氣電泡乃由光學專門技師在敝社直屬之研究所考查世界各國照明學理加以技術的方法而造成者材料特佳外容美觀內面磨砂光亮雖強決不眩目其放射之光線緩而和清而爽視之婉若珍珠故名之其外殼全面非常光滑故汚垢積塵等決不妨碍而易於拂試無論何時可保其特殊潔淨之面目及於吾人衛生上大有脾益焉其內容乃選純精炭絲復充入瓦斯淡氣其放出光線借賴瓦斯氣之助光亮特強故消耗電力藉得節省顧此珍珠淡氣泡中外馳名為各界所歡迎者番敝社為酧謝東省之主顧起見特大舉輸入以資貢獻伏祈各界賜顧無任歡迎之至也

（公司設　大連、哈爾濱）
總代理店　齋藤公司　丙寅公司

好立克

麥精牛乳粉

吾人飲食關係健康最為重要苟得適當之飲食則不藥不醫亦能祛百病而增健康

好立克麥精牛乳粉為吾人最適當之食品凡身體羸弱者消化不良者嬰孩缺乳者年老力衰及患癆症痢疾傷寒腸熱等症者食之莫不相宜且有祛病強身之效

各處藥房百貨商店均有出售

上海黃浦灘滙豐銀行樓上一一九號
霍傑士洋行經理
（八）

好立克麥精牛乳粉備有樣貨贈送如荷索取請寄郵票二角至大連新泰洋行當即寄奉不誤特此附呈

本報啓事

閱本報廣告而辦事或購物品時請言明因閱滿洲報廣告始得知悉為荷
滿洲報經理部

●清痰保肺丸之特效●

一治喉痛聲嘶之咳●一治夜不安眠之咳●一治憂慾肺癆之咳
一治喉癢虛寒之咳●一治四時感冒之咳●一治天將時疫之咳
一治胎前產後之咳●一治老人虛弱之咳●一治胸痛脊痛之咳
一治咯血癆傷之咳●一治氣管發炎之咳●一治酒色為患之咳
一切日咳　夜咳　連聲咳　單聲咳　白痰咳　黑痰咳　無痰咳　唾血咳　破金咳　朝熱盜汗咳　心跳氣喘咳　雖最日久之纏綿咳症服之無不應驗如響是誠為肺病之良藥也（價目每盒現大洋壹元）

各省各埠各大藥房均有代理設無購買將款寄交本房

總發行營口西街義興成餘記大藥房

味の素　總行　鈴木商店　敬賀

C—152

巴黎別室探訪記
（沈有德）

蔣君克健自法國倦遊歸來、已及四月、日昨把晤縱談甚歡、因叩其旅法情況、頗饒趣味、亟爲紀述如次、以下爲蔣君語

別室之來源　法人素性浪漫、而以巴黎女子爲最、彼輩終年、出入於跳舞場中、不知天下有悲慘事、一九二七年春、巴黎有女子某、充舞場中長期舞女、未及三月、即一落千丈、情況慘淡、場主奇之、然以束手無策、是時此舞女、以營業失敗、以身殉主、臨死時、遺囑場主將屍體保存於玻璃櫃、以供衆覽、場主不得已、即根據遺囑、另築一精美華麗之室、安爲寶藏、不數日、聞此消息而來探訪者、爲數頗多、營業因而大振、場主乃更鳩工添築小舍若干、以容此探訪之客、因以別室名其室、以示紀念舞女殉主之衷思、洎乎今日、別家已失其紀念之意、而成爲巴黎市中最繁華最淫蕩之交遊場矣

確是不夜城、余（蔣君自稱）初次由法友孟德里安往訪之日、正該場別室開放一周紀念之時、室凡四層各通以升降機、最高樓爲舞女玉身所在地、建築最爲精美、四壁不見電光、而能日夜隔離天日、壁爲玻璃舖置、初臨此地、有誰是我影、盡是我影之慨、玉身藏於最高樓之內室、室之量、只可容一人、其孛亭玉立、艷若仙子者、即女士其人也、是日來訪者都女界中人、但亦藝術界人物、每爲玉屍攝影或寫生者輒被禁止、是故欲見遺容者非親來探訪不可、而平時來此、苦無機會、每欲登最高樓、非一千佛郎不可、是日開放、則有商家介紹書、即可自由出入、余於五時進、八時舉行跳舞會、凡到會女子、皆可自由選擇男子爲舞侶、而男子則無此特權、余是夜被中伴舞者、凡五十餘次、女子此日均衣全黑色、有垂垂曳地者、有短至齊膝者、頸上繫有一串紅鐲、光可照人、至若香氣襲人、更爲男子所陶醉、有數位女子年可荳蔻均全身玉裸以示與女士同流、更可以徵巴黎女子之醉心於浪漫生活也、余離別室時、已清晨七時許、而來訪之士女、正舞興方濃之時、此別室殆眞所謂不夜城乎

金錢的法律
（樵愚）

颼々地颼風、吹得塵沙騰空、鵝毛般的烝雪、在空間飄狂的飛舞着、那煦和的太陽、到此時被密雲所遮蔽、空際現出慘悴的面目、已顯然無光了

那被霜打得枯樹、風折的蓬草、已被上絹白服裝、現出那悽愴色像、冠風是愈刮愈大、雪是愈下愈烈、風乘雪勢、雪助風威、他們濃造一氣、逢勢作起虐來了、只叫那遊子！止步野獸！失羣恐怕那「會廣（系旁）」無路墮指裂膚也不足形容這樣的冷酷

茅椽三間、坏牆短垣、被那積雪覆蓋的、似一座荒塚、若不仔細看來、恐怕不知、這還有一家人哪

天高地濶、木落氷寒、那茅屋的柴扉、緊緊掩着、坑上坐着一位年將古稀的老太婆

老太婆身旁睡着一個約有五齡的女孩子、坑角坐着個、年時正靑、形容顦唐的靑年爾眼睨視那女孩子、卻不住長吁短嘆

祥兒何必烏自齷齪呢、既然都不必存諸於懷了、只要你是到這步田地、一切的怨恨身子無故、就是我們一家大幸、你可知道你的肩弱擔重若是一味的齷齪、倘若有個好歹、祖上的香煙、與我的依靠、那少娘的娃子、一切責任皆將付與何人呢？

滔々不住的叙着、他話到此處、那老淚縱橫、已是泣不成聲了

母親、你老人家、不必悲痛兒我也沒什麼鬱結、只是被你那孫女一鬧、我立刻要悲傷的、再我只恨那姓洪的、他以造孽的金錢、弄得我們一家失散、拋井離鄉、叫這牙牙學語的孩子、失掉他的母親、復恨那黑暗法律、專以金錢爲轉移啊

那男子是如此、對着那老太婆說着、話到結局的時、不由得激奮起來、將那與夢之神、同遊的女娃子、又驚醒了、一嚕爬起、又滔滔的哭了、還要他那母親哪、那老太婆是一陣難過、眼含酸淚用手拍撫着他那孫女說、娃兒不要哭了、你那很心的母親、心坎上是沒有你的了

那女孩哭够多時、復又沈沈入他那甜密睡鄉了

原來這男子姓安名祥、務農爲業、在二十三歲、那年受父母之命、和他那表姊就成婚了、夫妻是和好的、雖不能比那似膠投漆、也是夫唱婦隨、未及二年、就生下一個一個女孩子、不思天有不測的風雲、人有旦夕的禍福他那愛妻、在歸寧的時間、被那富而不仁萬惡的淫徒洪某、以金錢魔力的引誘、就合他成其燕好了

這姦夫淫婦、戀奸情熱、形影不離、視安祥直如眼中之釘、若不是人命關天、恐怕他早施其毒手了

懦弱無能的安祥、本來不直婦之所爲、可是儡於有財有勢的洪某、也只得施其懷柔的手段、以期其感念夫婦的情分、促悟前非、重續琴瑟詎是他日夜所期祝的啊、他曾經下了一次忠告於他妻反冷嘲熱譏的說、「即然是那惡婆娘不特當作馬耳東風看不上眼、就將我休出了好何必多些廢話呢」安某的希望、不特分毫未達、卻反成了反比例

後來不知洪某用何等的鬼蜮技倆、那惡婆娘、竟向他丈夫提出了離婚的要求、開了一次談判、他丈夫卻百番喻譬！撫慰！那惡婆娘、反以惡言厲色相向

在法廳受法官審判時、不知錢可通神、法官受洪某的賄賂、當然左袒這淫婦、叫他們如願以償、以七百元代價就將夫婦的瓜葛、給斬斷了

安某本欲再言、法官大發雷霆、用恐嚇的手段、說出不類的話來

自由是人人各自有的、他人不得破壞、原告不願與你同居、你就得允許他、不得侵害他的貞操、且以七百元的代價、不爲不輕、若不允其所求、倘出了人命、你能擔代麼、本推事言出法隨、下去、不準多言、下去

那惡婆娘聽法官這等說法、他卻嬌作着、說死道活、用陰險手段要挾着、安某處四面楚歌的地位、也只得銜淚切齒的應允了

受這種打擊的安祥、眞是滿腹深怨、無可告訴、只得離開這生身的故土、以免親友的譏笑、所以得其老母的同意、就遠徙這荒寂的三姓來

異地孤鴻、加以腹中的悒鬱有心拋卻這黑暗的世界、爭奈上有白髮老母、下有孤零幼女、則亦得允受這骯髒之苦、可是他那嬌女一鬧、即心如箭穿肝腸寸之斷矣

日久天長、覓至呻吟牀笫、雖有他那慈親看護、然以病入膏肓、雖々方診治、服藥、亦同石投大海一般、將拋卻煩惱世界之前、當在氣息奄々的時候、如牛喘的一般、那枯瘦的手、握着老母、執着嬌女、那付欲哭無淚的深枯的眼、看看老母看々嬌女、看看老母、已年近古稀、看看弱女、又是髫齡、一弱一老、將來不知到在何種的地步、思想到此、則心如萬弩齊穿、如斷絲般的說

唉！黑暗的法律、金錢的法律害人不淺哪母親！未得說完一口氣未得上來、竟合目溘然、與世長辭、他那老母雖聲竭力嘶的喚、卻也喚不回那已歸幽冥之魂啊、只拋下白髮老母、髫齡孤女能

羣芳賀國花書
（淸航）

我國國花、曩經擬議迄未選擇、今者功成革命日月重光、教育部乃審定梅花爲國花、泱泱華夏、殊覺增榮、古人詠梅詩、有且向百花頭上開之句、是梅實爲百花之魁也、以視各國之花、隱寓雄長之意、良可賀也、戲草此篇以博一粲

維文蘂庾嶺早、得南國春陽品、重逋仙、素占西湖風月、只以冰霜傲骨、耐守清寒、遂讓爍漫群芳、爭窮錦繡、況以牡丹擅稱國色、自號花王、詔下丹墀、紫薇任中書之令、圍成金帶（金帶圍係芍藥名）紅藥叙宰相之榮、拖紫紆青、不乏金錢花名之譜、但係冶葉、無非末利之徒、以致菊有黃華、隱東籬冷淡、蘭蘊清馥、處空谷而自芳、値花事之闌珊、除靡欲酢、悵香國兮蕪穢、桃李無言、繁華一片、各自爭春、管領無人、殊爲減色、今者擾槍掃淨、雨露重新、南枝北枝、無分先後、同種異種一例栽培、我公以花魁之資格、膺國選之崇榮、古色古香、群爲低首、一花一葉、靡不傾心、百卉叢中、欣々兮含笑、群芳譜上、亦灼々而生輝、葢以傾葵心懷偏反每向日以取榮、蔦蘿羅性好攀援、恆凌霄而直上、競結附木蔦藤、爭作指佞屈軼、我公孤標疏落、足儆附勢之倫玉骨峻嶒、可矯趨炎之習、可賀者一也、阿芙蓉滿城絢爛、偏布毒氛、金銀花四處滋蔓、久傳奇臭、我公寒香吐處、便除珍腦之風、清氣襲人、自改穠華之象、可賀者二也、況平日緣紅水部、嘗助詩魂、夢到羅浮、獨饒酒興、樣身在茅舍竹籬之下取友多吟風弄月之儔、雅淡爲懷、纖塵不染、松竹結契矢志莫渝、此尤足以領袖百花模範列國者也、某等叨欽瘦影、雖損清芬、聊獻蕪詞、借申賀悃

趙伯藏詩畫
（適吟）

武陵趙譔、初字伯藏、又字於密、縣諸生、文恪公愼畛曾孫也、客京師時、與先祖爲文字交、性孤高、不求仕進書工山水、筆之所至、隨意自成邱壑、請畫者戶爲之穿而得其寸縑者、蓋寥々也、詩亦奇放自喜、不拾古人牙慧、某年首夏、先祖招同館人小酌、趙亦與焉、宴終後先祖出團扇泥趙畫、趙時興方酣、復與先祖爲執友、不稍卻、輒取筒中廢筆兩枝、就案疾畫、不頃刻成、畫作就盂中微洗、以茶餘磨墨、高樹後峙、前茅菴一、紙臆細麻一道、人枯坐、巷前槵樹數株、敗葉蒼苔盈溢、作秋雨欲來之勢、而墨色濃淡歷數十年如新、至於用筆之蒼古、章法之疏落有致、固其偉事也、是知宜毫越管松煙爵書、初不必宜書善畫要在能者之得諸心而發諸手而已、伯藏詩存者甚少、僅於書筒中、見其寄先祖內子六月卅次松江之水涇即事書懷詩二首云、火雲蟬噪又天涯、昨去今來念總乖、卅載名心空僕被、百年生計欲浮家、蓮除魚邑搖船腹、淼盪鷗波賦鯁牙、涼入蓬窗宜稱好、松陵處具川茶、蘆汀鬣々水迢迢、會步牛亭接野橋、回望暮雲平攜李、問程古驛屬夫椒、一天雨感維雙舫、兩地風懷計畫橈、小泊漫呼村店酒當壚無那遠山遙

出復州城
（杜臥園）

永豐寺畔酒旗飄、薄醉微吟脫市囂、山似留人青出郭、柳如送客綠過橋、林塘煙重晨風軟、樓閣花深宿雨潮、東到故園九十里、溪光嵐翠滌詩瓢

題柳樹
（杜臥園）

東風到處便迷離、新綠嬌黃拂玉犀、知否遊人翻羨汝、一年一度少年時

詠桃花
（杜臥園）

慣引風情惱惹愁、桃花太覺沒來由、後先兩個玄都觀、贈送劉郎到白頭

楊花
（杜臥園）

綠楊又鬪舊繁華、一片春痕萬點斜、稚子不知嬉相問、是否天女散天花

未見萇花花已開、漫空大地任徘徊、飛飛欲住又飛去、似怕兒童捉得來

無香有影可憐生、裊雪和煙畫不成、莫向東風怨飄蕩、兒家體態本輕盈

幾日光陰花萬過、青萍點點滿江河、笑渠畢竟無才思、市不隨風又逐波

倣雲林大癡山水
（張伯川）

曠野空亭人跡稀、寒林歸鶍任憑依、分明一幅倪黃畫、竹籟泉聲伴落暉

題自畫紫藤
（張伯川）

紫藤花下有流霞、舞袖翩々日已斜、靜後焚香閒磨墨、蜿蜒筆底走龍蛇

題榴花繡球鳴禽
（張伯川）

勝景名園五月天、榴紅似火繡球妍、鳴禽宛轉枝頭上、聲到鳳樓入管絃

顧缶廬弟子張紫瑛女士畫菊

墨花點綴竹籬香、冷淡姿容傲晚霜、莫說阿儂無媚骨、缶廬六法總流芳

（六十八）

勇敢（續）袁崇煥守死斬逃（明天啓六年三月）袁崇煥千里赴援（明崇禎二年十二月）曹文詔徒步轉鬪（明崇禎八年六月）周遇吉巷戰馬蹶、（明崇禎十七年二月）黃得功挾槊反鬪（明福中申九月）見義勇爲、遇敵敢死、死裏可以求生、敗中可以取勝、而事亦有不盡然者、興朝人傑、福至心靈、如衞青不敗由天幸、而亡國大夫、非無忠心耿々、不怕死之士、如李廣無功緣數奇、忠爲徒忠、君亦無由可見、死爲徒死、君且置若罔聞、迨國破家亡、生爲敵國俘虜、死爲異地游魂、亦不能如君國何也明之末葉、不乏其人矣　如袁崇煥巡撫遼東、集將士死守、逃者悉斬、於是人心固而圍亦旋解、亦忠亦勇、卒不免死於極刑、雖有千里赴援之功、其如君之信讒何耶曹文詔與張獻忠、高迎祥、李自成等、戰於湫頭鎭、陷入重圍、徒走轉鬪、可謂遇敵敢死矣、然而洪承疇逗救不及、敢死者亦徒死而已、周遇吉寧武死守、砲殺萬餘人、誘殺數千人、城毀而復完者再、亦可謂忠烈敢死者矣、卒之巷戰馬蹶、死守者等於守死、安得死裏求生耶、黃得功、被高傑陰圖、效李廣飛出重圍、復挾槊反鬪、勇何如也、卒不免拔箭刺吭、以殉國難、其如明社已屋何、之四人者、皆見義勇爲、遇敵敢死、均不免與國俱燼者、邦國殄瘁、必先人之云亡、朝廷殺之不盡、敵人起而爲之捉刀、而代庖焉、張順死則爲神、（宋度咸淳八年）張貴附葬順塚（宋度咸淳八年）人死能爲神乎、人死爲神、神死爲何、或謂人死、不能皆爲神、惟强死者能爲神耳、何謂强死、即無病無災、而受刀繩砒煬之逼迫、不得不死、如斬如、絞如槍斃如服毒、如投湯赴火、總之皆無病災而死者也、故司巴達國人、勇於戰鬪、以死於戰鬪者爲神、死於病災者如火滅、如冰消、歸於烏有之鄉矣、是言可信乎、不可信乎、吾國衆信未破、祀以爲神者多矣、如關莊繆、如岳武穆、廟貌幾徧人間、非以二公皆强死故耶、宋度宗時有矮張、竹園張、將兵救襄陽、矮張張順、屍浮於水、遡流而上、怒氣如生、諸軍驚以爲神、立廟祀之、竹園張張貴、被虜見殺、附葬順墳稱双廟焉、李庭芝、姜才州奪駕、勇而敢死者也、天子出巡、有隨駕者、有保駕者、有迎駕者、從未聞有奪駕者、奪駕者、天子蒙塵、失其自由、爲臣子者、未得隨駕保駕、而謀隨駕保駕、聊作迎駕之舉、如宋恭被虜至瓜州、李庭芝姜才、共謀奪駕、事雖未成、而義聲振千古矣、君憂臣辱、君辱臣死、凡爲臣子者、不當如是耶（宋恭德祐二年）

誌首屆一指之雲霞
（鐵痴）

余不談花事久矣、乍聞邊於西崗六號雲霞校書香澤、得覩芳容、知非尋常之輩可同日語、歸來不禁技癢、濡筆誌之特紹介於走馬章台諸君

雲霞北中人、芳年十七、系出舊族、曾畢業於小學校、係初落溷之自由花、因遇人不淑、置身青樓、混事不過卯月聞至該號時即遇憐香惜玉之兵來將君所賞識、逢門始爲君開矣、校書嬌小玲瓏、時含羞態、不啻小鳥依人、容貌嬌好、非筆墨所能描寫萬一所謂手如柔荑、膚如凝脂領如蝤蠐、齒如瓠犀、螓首蛾眉、巧笑倩兮、美目盼兮足徵校書脉々、誠連溪花國中首屈一指之人物、堪羨兵來將君艷福眞不淺哉一笑

五十一號之巧鈴、近來大改前態、對於遊客純用巧詐手段、稍不如意、即侮慢相加以致門前非常冷落、無敢問津者、探厥其故多因不知自愛、且有不名譽之舉、鈴雖巧、有誰爲之護耶（揚威）

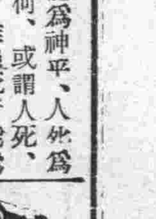

觀萃文女校新劇後
（馬辰生）

新劇爲改造社會之導師、故貴警人動衆、凡能寓意高遠結構奧妙、即足引起觀感、喚醒迷夢、於無形之中、能促進人群之進化也

十二月二十五日、係基督聖誕、長春教會歷有慶祝、其法即講道感恩、歌唱表演是也、余對耶教之宗旨、夙表同情、是以該晚乃與至友二三人、同去潛必聽演、並冀一觀新劇、果然未失所望、於敬聽講演後、隨有新劇、繼續演出、惟表演甚佳者、萃文女校之「一片愛國心」也

按該劇之劇情、係述一位不同國籍之婦、已嫁唐君三十餘年、仍未稍減伊愛故國之心、而伊之丈夫子女、亦不因夫妻母子之愛、泯滅愛已國之心、甘爲媚外之行也

後唐子藉其母舅向中國政府鼎力王成、忽即官至督辦之職、但該時其母舅亦任駐華公使館要職、外表推薦外甥暗中卻別有居心、因凡訂國際之條約、須經該督辦之簽字、方能通過有效、感有此難、乃力薦外甥充任、以便相機利用也

果眞唐子任職後、即有一項要國之條約、請求唐子簽字初唐子不拘母親如何之苦勸亦誓不允許、繼因母親以老命要挾、終竟流淚簽成、待唐君得悉、雖力責其子之所爲、但亦未能將簽成之條約從其妻手奪下、然當其妻攜走出門之際、幸賴其女奪下撕壞、其妻因急擋其女、碰壞雙目、其女又因一時之急憤、並駭見母親雙目損傷、隨即精神錯亂、又怨又悔、醒眼無定、若瘋若狂、經此番之奇變、其妻乃痛悔前愆始把唐子難免國人唾罵之罪名、風吹雲散矣、劇旨既洽結構亦佳、惜細節微目、尚有未及詳述著

是劇節目之複雜、曲折之繁多、實難演得周至、形容細到也、不料該女生等扮演出來、竟能々々完善、場場俱佳、各演員之容狀神情、皆惟妙惟肖、十分逼眞

所尤佳者、裝男角之諸女士毫無柔軟之氣派、並言語舉動、甚似男子之形態、此誠不易之點、飾唐妻之女士、切合日婦之身份、又能描仿入微、爲此劇生色不少、去唐女之女士、體貌天眞、出言清楚、亦屬難能、瘋狂時之喜怒不常、尤做得自然、因此、飾母女二角之女士、博得掌聲較多

綜論全劇、可謂全能令人瞭解、全能令人警感、其不合之處、還甚少也、余在歸途中、復聞一般觀衆之批評、亦皆曰該校表演之成績、確是較前進步、望該校諸女士勿以美評嘉贊而自滿、仍須細加研究、將來爲萃文女校增光、亦長春市女知識界之榮也

學生文藝

朱寶珍小傳
（鳳城女學校高五級學生　那桂貞）

朱女士寶珍、奉天鳳城人吾之同級友也、其學問之精、道德之高、有逾恒人前年春投考本校高四級、名列最優、而性品過人、對師長以敬、處同學以愛二年以來、永無惡言厲色之時、程度過人、國文算術二科、又所特長、整理教室、則爭先恐後、每朝必先同學而至校、晚必後同學而歸、夜靜一燈至夜分、猶誦讀不已、今歲春季、又入本級補課、總經月餘、竟以勞瘁致疾、調養月餘、未獲治愈、忽於夏歷十月二十三日晚、氣絕辭世矣、噩耗傳來、師友莫不悲痛、悼惜、嗚呼彼蒼者天、曷其有極、何以聰明者而天沒、魯鈍者尙存全耶、使朱君永其天年、亦覺其所學、必不難成一精明強幹之女士、是非特吾校之不幸、且亦女界之不幸也

愼言說
（綏芬河立小學校高級一年生　邱志廣）

紅日西下、明月東升、樹影在地、花影印牖、涼颼拂面、中衷暢愉、徘徊行至床前、見時辰鐘甫八句鐘、尙不至眠時、偶想起同學王君、今在課室、因多言被師長責斥、余不禁有所感嘆、竊思同學王君受師長之責斥、緣由爲多言也、夫言出於口、入於人耳、善則人皆信之、不善則人皆違之、故言不可不憮也、爲人至地廣人衆之處、發言尤宜愼之、隨口出言、自益不覺言出有礙、不料聞者在意、而生嫌疑、因此而起衝突、致傷和氣、人當出言之先、須要思維一二、勿令言出不雅、使聞者違背、招怨生命、夫一言能破家亡身能招禍惹事、出言鹵莽、關乎生命、故言不可不愼也、爲多數人歡聚一處、出言勿過譽、過譽曰誇、無忌憚曰肆、朱子有云、處世戒多言、言多必失、斯言不謬也、爲人生世喪家亡身、言語占了八分、總而言之、不道人短、不論人非、人用口、我用耳勿謨國事、不遇眞友、勿吐實言、內心明白、外粧糊塗、此訣至妙人也

南北和平之我觀
（蓋平省立三師學生　楊世長）

治久則亂、亂久亦必治、至然之理也、溯我國自革命以來、十數年矣、人心未協、干戈不息、以致勞民喪財、窮兵黷武、徵兵重稅、民無安寧之日、內訌外患、國有累卵之憂、民生凋敝日甚、國勢孱弱不堪、然而不致有傾覆之虞者、賴有老成之人耳、天心厭亂、五百年生名世之才、國家將興、一千里走救時之相、近日奉國妥協、已告成功、可謂亂久則治者矣、張漢卿蔣中正等、深知民已倦戰、善體民情、寧肯犧牲不顧、不肯再動干戈、又能善理國政、致國民於殷實之地、我國之興盛、可預卜也、南北既和、國體一統、無黨同伐異之見、有喜兇慶吊之誼、非若秦越人之視肥瘠、毫無關係者也、吾知誠能如斯、不數年則國勢必大振、政治刷新、軍紀整飭、收回租借地、去銷不平等條約、使旅大爲我國之軍港、彼朝鮮爲我國之進貢國、則他國自必敬服之矣、皆和平之功也亦當軸諸公之善爲政也

暑假中紀事
（穆稜站第三學區區立第四小學校初三年級學生　胡肇永）

暑假中、吾在家溫習功課或助父親工作、暇時與同學三五、出游郊外、略領清凉況味、某日天降大雨河水增高、他處木料、隨流漂來、河岸觀水者甚衆內有一人冒險投水、意欲撈木、衆戒之曰、河水甚深、不可冒險、而某置若罔聞、卒至隨木順流而去矣、嗚呼可慨已夫、彼世之貪得無厭者、盍鑒諸

美國靈藥　補腎壯陽　美育賓

君房事過度、腎經虧損、故患遺精陽萎虛弱之症、請你早服這美育賓聖藥、就早得一日痊愈了

▲虛弱男子　▲不可不服
▲一經試用　▲萬應萬靈

人生之精力有限、而淫慾之觀念無窮以有限之精神、而塡無窮之慾壑、猶如山之木、旦旦而伐消滅淨盡、人非金石爲能耐其磋磨耶無怪乎少而年方逮夭人未老而先衰也、若再失於調治、不獨釀成陽萎虛勞之症、且能促及壽限良可憫也、按美國最新發明、美育賓聖藥功能補血、補腦、補腎益精、强壯筋骨增加體力、有恢復青春之效、返老還童之功對於一切生殖器衰弱病、尤有神奇之效力、凡房事過度、陽萎不舉、手淫斲喪、遺精滑精、老年精衰子嗣艱難、神經衰弱、四肢無力、腰腿酸痛形容枯瘦、腦力不足、視力減退、記憶不健作事善忘、陽小莖縮房事無能、種種虛弱等症無論新久、一經服用、立見奇功、轉弱爲强百發百中、此爲滋補聖品、非市上所售奮興一時可比、如無病常服、永保無腎虧陽萎之虞且體質健壯、精神充足、而房事之快樂、必然得其滿意、功效偉大、非徒自誇、請君一試方知言之不謬也

購者謹防假冒、查近來有無恥奸商、冒做此藥之牌號其名目、亦類似美育賓相彷、而內中之藥料、毫無功效、魚目混珠、意圖影射、稍不詳查即受其欺、特此聲明、諸君注意也

眞正美育賓之價目、每瓶大洋一元八角半打九元　各埠大藥房均有出售

總發行　上海南京路　信昌藥行
分　行　哈爾濱道外中八道街口　信昌藥行

大阪商船出帆

●開往門司神戶大阪 前十時
▲亞美利加丸 一月十五日
▲哈爾濱丸 一月十九日
▲香港丸 一月 日
▲貝加爾丸 一月十二日
●開往朝鮮由長崎鹿兒島
▲關東丸 一月二十一日
●開往上海福州基隆高雄
▲福建丸 一月廿一日後三時
▲盛京丸 一月十二日後三時
▲長沙丸 一月二十四日後三時
●開往紐育不搭乘客
▲哈巴那丸 一月十五日
●開往歐洲不搭乘客
▲阿陸底丸 十二月廿九日
●開往北米
▲巴利丸 一月十六日
大阪商船株式會社大連支店 電話四一三七番

大連汽船出帆

●開往青島上海 滿鐵號
▲大連丸 一月十日前十一時
▲奉天丸 一月十三日前十一時
▲榊丸 一月十六日前十一時
●開往天津
▲長平丸 一月十三日後四時
▲天潮丸 一月九日前八時
▲天津丸 一月十一日後一時
●開往香港廣東
▲興順丸 一月八日
▲龍鳳丸 一月十日
▲英順丸 一月十四日
◎開往青島
▲清通丸 一月九日前十時
◎開往大阪神戶
▲長順丸 一月八日
◎開往登州府龍口
▲龍平丸 一月十三日後六時
●開往營口
▲長順丸 十二月 日
●開往基隆高雄
▲大和丸 一月十日
●開往門司若松
▲煙台丸 十二月三十日
◎開往伏木新潟
▲福浦丸 一月八日
▲五大星丸 一月二十日
大連汽船株式會社 電話四一八五番
專屬貨客經理店 永和公司 大連市敷島町六番地 電話七七二七、七八六八番

政記輪船出帆

▲中華號●開往馬尼拉 一月九日
▲純利號●開往寧波上海 一月八日
▲新利號●開往青島上海 一月十一日
▲公利號◎開往上海 一月九日
▲純利號 一月 日
▲豐利號 一月卅一日
▲有利號●開往龍口 一月十日
▲永利號●開往芝罘 一月八日
▲宏利號●開往青島 一月九日
▲廣利號 開往芝罘香港 一月九日
▲茂利號 開往香港廣東 一月 日
▲茂利號▲開往青島 一月 日
▲乾利號◎開往秦皇島 一月九日
▲英利號◎開往龍口香港 一月九日
▲泰利號 一月九日
政記輪船股份有限公司 電話四一一四番

咸連輪船出帆

●開往青島 經由威海衛
▲敦賀丸 一月十日
客貨取扱店 丸二眼房 大連市敷島町六番地 電話五八八八番

隆安輪船公司出帆廣告

●開往登州府龍口
▲隆安號 一月九日後六時
專屬荷客取扱所 宮崎商會眼房 大連市山縣通一七七番地 電話五二二五番

朝鮮郵船連大出帆

▲會寧丸●開往青島仁川 一月廿九日
▲羅南丸●仁川長崎鹿兒島行 一月三十一日
▲羅南丸 一月十二日
朝鮮郵船株式會社代理店 近海郵船株式會社 日本郵船株式會社

近海郵船連大出帆

●開往橫濱
▲相模丸 一月十一日
▲玄武丸 一月十一日
●開往天津牛莊
▲勝浦丸 一月 日
▲淡路丸 一月 日
▲宮浦丸 一月十四日
▲勝浦丸 一月廿九日

日本郵船定期行

▲榛名丸●開往歐州 一月 日 李浦
▲敦賀丸●開往美國 一月卅一日 漢堡行
▲高岡丸●開往 一月七日 紐育

日清汽船連大出帆

●開往青島上海 午前九時
▲華山丸 一月 日
▲唐山丸 一月九日
大阪商船株式會社 日清汽船代理店 大連支店

阿波共同汽船出帆

●開往芝罘威海衛青島
▲第十六共同丸 一月十四日後七時
●開往芝罘威海衛仁川
▲第廿一共同丸 一月十一日
●開往秦皇島
▲長丸 一月十三日後
▲長山丸 一月 日後七時
大連市山縣通二〇〇 共同汽船株式會社大連支店 阿波國共同汽船株式會社 電話八九六一、五〇〇

鹿玉軒記 大連出帆

●開往宇品今治三津濱糸崎
▲御月丸 一月十五日
▲松浦丸●開往香港廣東 一月 日
▲開興丸●開往芝罘 十二月 日
▲海壽丸●開往大孤山 一月九日
▲海寧號
▲利通號●開往芝罘威海衛仁川 一月九日
大連市加賀町電話 鹿玉軒記 六一一八番 三八五一番

眞正減價

本店自開幕以來頗蒙各界嘉許 今又運到大宗珍珠鑽石翠玉等物 均照（九扣）出售 二星期聊酬惠顧之雅意 至於金銀首飾中西器皿工資格外從廉 請臨敝店參觀方知言之不謬也

設在奉天驛千代田通七番地 聚寶金珠店謹白

最新式煤油發動機

諸君之戶畑的工場之使用不能比現在以上更為經濟 農場及平以最低之投資學最大之利益亦是的

▲經濟的大原則以廉價購入完全無欽之機器 俾得比從前更收較大之效果 使工場及農場之面目立變一新

▲欲達此目的除使用敝社出品之最新式煤油發動機及農工用揚水唧筒以外其他已無良品

▲以此少型農工用揚水唧筒吸揚泥水亦得立刻將泥土完全排出 又因其少型而故搬移裝置極其平易便當

▲奉勸諸君務要使用敝社之製品 其外另有船舶用之優秀發動機一切俱全

戶畑鑄物會社出張所 大連市三河町十七番地 電話六四三八番
經理店 三井物產會社
代辦處 山葉洋行

添精聖藥 補腎仙丹 腎膏

●腰酸背痛是腎虛之兆 ●陽萎之嗣是精虛之故

腎為人身之本、而為作強之官、專司排洩尿酸者也、若腎經虛弱、則無力排洩尿酸、而停滯經絡之間、即發生背痛、……

定價 每盒現大洋一元二角 每六盒現大洋六元

總發行 金勃先藥房 哈爾濱道外十五道街

總代理處：奉天日站恒濟堂 奉天震泰報館 吉林大成藥房 黑龍江濟生藥房 長春德泰盛 安東泰和藥房 四平街德順成 天德堂 大連華泰藥房 大連德紀全棧 錦縣福陞永 黑山縣會增盛 營口洪春堂 公主嶺三合公 洮南德慶仁 遼源德泰順 哈爾濱永德堂 哈道裏世一堂 遼陽義和堂 長春耀廷藥房 長春中西藥房 開原德祥興 千金寨德泰厚 普蘭店康德

生殖靈

老翁服・返老還少・長生不老・添精益血・疾病不侵
老婦服・烏髮嫩顏・天癸復行・老蚌生珠・病魔遠遁
少年服・轉弱為強・固精壯陽

德國政府實驗特許 真正選美最有效新特許

價目每盒七元現大洋每料廿八元
大連奉天哈爾濱 美商三德洋行發行

梁天柱果然名醫

梁先生天柱書通萬卷學貫百家精醫內外兩科成績斑斑可考治變古今群法大名鼎鼎欽存心濟世活人無算與緩和而並播妙手回生起死宜借華扁以同傳壯邁南北四方可謂明風士老歷中西萬里、稱閱者人情尋理百向專愿六脈梁先生久寓監部通亞東銀號內電話六二四五番並在奧町華西大藥房內借地門診由上午十鐘至下午四鍾候診不悞

介紹人
熊希齡 市內商會
恭親王 兩公議會
王承斌 正副會長
王正廷 市內西商
蔡元培 兩醫學會
于右任 正副會長
等仝啓

吉林濱江縣裕慶德毛織工廠緊要啓事

竊查吾國實業不振財窮民匱甚至日用之品無不仰給外洋茲就毛織品一項而言每年由國外輸入價值數萬萬以上利權外溢此為特甚鄙人等有見於此不尙空言之愛國惟求事實之抵制緣於數年前糾集同志創設毛織工廠乃自開辦以來戰禍頻仍銷路未廣雖蒙官府特准免稅卒以提倡者少收效甚尠現經奮勉進行力求改良一面呈請 國民政府繼續免稅一面徵求愛國同志竭力提倡上下一致衆志成城庶幾於抵制外貨挽回利權自非徒託空言而敝廠亦交資利賴矣茲將本年十月間上 國民政府財政工商部文曰呈為工廠所製國貨懇照從前免稅原案飭局放行事竊查工廠設於吉林濱江縣傅家甸北二十道街集資大洋一百萬元原係旅俄華僑與國內巨商合資組設純粹華股并無外資始於民國九年着手創辦歷經數年之慘澹經營迄至民國十三年設備完全正式成立係以收羅國內天產如羊毛絨駝絨等項原料用新式機器製成呢絨毯氊各貨實為全國惟一無二之工廠乃以事屬創辦所製各貨成本甚巨銷路未廣工藝物質素無經驗而捐稅繁重則遠過洋商于此而言抵制外貨自難遽操必勝當經一面迭次改組力求精進一面於民國十四年七月間呈請 前農商部轉請財政 部與稅務處將工廠所 用原料及製出毛織物品一律免徵海關正半各稅及內地稅厘八年乃奉部處核覆只准免稅一年而此一年期內因受國內戰事影響各處銷路全遭打擊甚至在各地所辦原料迭遭兵燹未能運廠製造免稅期限完全等於虛耗未沾絲毫實惠而工廠因此摧殘更難支持迫不得已復於民國十五年十月據實呈奉 前財政農商各部暨稅務處核准繼續免稅三年即自民國十六年二月一日起扣至民國十九年一月卅一日為止所有海關正半各稅及內地稅厘一律豁免等因通行有案嗣後關於工廠出品行銷各省及平津等處向以領用濱江海關監督所發免稅運照為憑所有沿途經過關卡局所驗照放行并不征納稅厘惟自本年政局變遷以後天津特別市郵包稅局對於工廠去貨會有征納郵包稅之舉嗣以該處設有工廠專銷部而該部專員為天津國貨展覽會會員之一當經瀝陳工廠困難情形呈請國貨展覽會長蕩平轉請特別市郵包稅局請將工廠出品一律免稅亦經照准在案此外如東三省就地一切地方雜捐以及銷場等稅亦為尙未征收足見 官府體恤商艱一視同仁對於維持國貨亦為爭先恐後無分畛域可感孰甚惟查江蘇全省郵包稅專局對於工廠委託上海江西路恒業與安裕商號代銷之貨迭次經徵郵包稅該商因遠在上海急於銷貨必不得已暫行納稅計自上年十一二月至今在滬銷售之貨不過郵包十次尙屬為數無幾而統計繳納稅欵已達三百七十餘元之鉅其他如滸浦指等地方公益雜捐尙屬不計實屬有害國貨無法推銷而上海一隅本為萬國市場洋貨充斥似此情形更無異于為叢驅雀適足以造成洋商獨霸之業何況津滬同屬 國府轄境同一貨物或徵或免顯已兩歧且各處洋商并不繳納郵包稅而反征之於華商尤為重外輕內倒行逆施況值 鈞（工商）部代表汪漢滔君提議關於國內新發之工業品與工業原料一律免稅等案亦經 財政部裁厘委員會議決通過在案而 馮總司令亦以建設毛織工廠條陳議案鄭重聲明三致意焉何況 提倡國貨獎勵工商以期一致對外從事建設而政府諸公迭次宣言亦無不以開拓實業鬬免苛稅以相標榜最近如 工廠早已創製國貨規模宏遠實為國內工商業之先導即所製毛織物品尤為本國最先發明而為吾人日常需要之品實具抵制洋貨之宏願絕非空言愛國所可同語乃內受歷年戰禍影響外受洋商劇烈排擠困苦艱難不言而喻値此劫後餘生欲求維持工廠於風雨飄搖之中惟有仰懇 政府實行免稅請自隗始藉資提倡而維國貨何況工廠在民國十四五年間已向 前財政農商各部暨稅務處先後呈准免稅四年均屬有案可稽是在軍閥當國時代尙蒙豁免稅厘至再至三今吾 政府再造凡百設施煥然一新而尤以注重民生開發實業為前提自應嘉惠工商厲行保育政策對于工廠請准免稅原案瞬將屆滿應請 頒發明令繼續長期有效一面先請 飭下江蘇全省郵包稅專局將工廠寄滬郵包即係自製國貨請予驗明商標一律免稅放行一面再請通行各省一體知照俾得行消全國以樹風聲而免阻難庶幾國計民生交資利賴固不獨提倡國貨挽回利權已也所有工廠請將製出國貨援案免稅各緣由理合抄具原案並檢同商標與出品樣本暨江蘇郵包稅收據十紙一併備文具請 鈞部鑒核迅賜核准批示施行實為公便謹呈等語遍登各報藉明眞相查此案已蒙 政府將主席批交財政部核覆並蒙工商部批令紳送貨樣亦經郵寄所有工廠內容規模宏遠製作精良會蒙第四集團軍集代表與前特區長官暨各界諸公蒞廠參觀均蒙嘉許如所製毛毯絨毯等品便行軍與普通旅行之用其他呢絨等貨用作軍警學生制服與普通常服材料最為適宜足以代替舶來品如蒙各界愛國人士一致提倡賜予推銷或肯賜指敎用匪不隸不勝盼感之至

吉林濱江裕慶德毛織工廠代理董事長孫繩武等謹啓 自動電話三九三七

斯毛克牙粉

吸烟人適用之

斯毛克牙粉

用牙刷牙粉齒本不是為風流斯文的事、像那好幾回續上叫牙、白皎刷子呆々的瞧、叫這樣人用這牙粉、那可就太平了、斯毛克只有了一罐就足用一個月、不要再外了

烟草化粧品各店均有出售 定價金十七錢

滿州總經理 大連市大山通 泰東洋行

11

大豐洋行

美國女牌煉乳公司
美國布哇島鳳梨有限公司
波蘭國牧場牌牛奶公司
白耳義國「爲可多利亞」餅乾公司
美國美牌沙町魚公司
美國加洲水菓乾罐頭俱全

東三省總經理 大豐洋行
本行 大連市愛岩町二三 電話（四二五三）

協和醫院

診療科目 內科、外科、小兒科、花柳病、耳鼻咽喉科、婦產科、皮膚科

特備最新德國六〇六藥針 其他花柳病治療及戒除多年鴉片嗎啡癮之最新靈藥 並設備有各等病室患者可隨意入院

院長 王鴻壽（南滿醫學士前出東後防院外科長）
經理 徐雲庭

本院 大龍街四十五番地 電話四〇四二號
分院 西崗子露天市場東首橋立町七番地

天德信支店

本廠自運上等紙料精製各式紅白名片暢銷有年遐邇皆知堪稱物美價廉今復臨年在邇慶賀新春將到名片乃有代表本人之資格選擇尤當慎重欲用合格之品請向本號購之自歸如願以償也

大連市監部通二二番地 電話七三八八番
華商 天德信支店

碼砂礫碼 西洋旅館兼飯店

大館飯臺房間寬潤潔淨一切設備尤屬完全特聘超等厨師技術精良伶俐堂役招待周到房飯價格無不克已倘蒙各界惠顧曷勝歡迎之至

大連市 山縣通二三八番地 電話七四〇〇番

振華號

振

顏色無比 風味絕佳

醬油 糖色 發售

貨真價廉克已

振華號主人謹啟
大連沙河口仲町一二九 電話九三三二番

德泰號

諸君看德泰號新到粗細地道皮貨 定價賤並由滬杭運來細軟綾綢艷麗花素閃緞歐美呢絨色色新鮮男女大氅絨夾俱全 定價一律無二分外破格低廉請諸君惠然肯來便知決非虛言

開設大連奧町五五番地 門市電話長五二八二 批發電話七四四五

西德泰綢緞呢絨店

大連市監部通

百貨俱全 批發部長電話八五九四番

西德泰綢緞呢絨店

定價劃一 零售部長電話六四五九番

一町目七十七番地

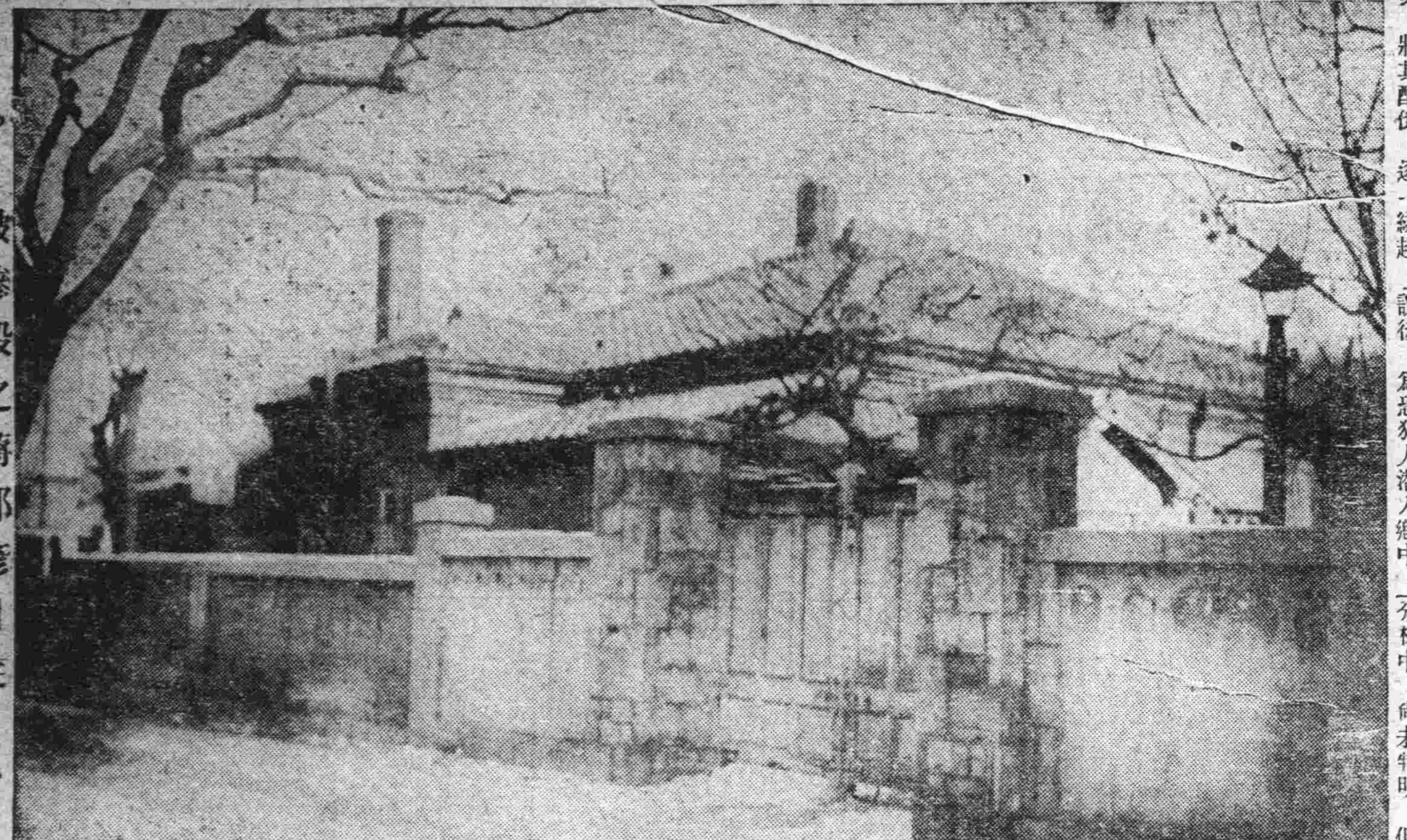
被慘殺之蔣邦彥住宅

大連

屍體由善堂解剖 竭力搜捕犯人

已獲有端緒不難水落石出 播磨町强盜殺人案之續誌

中國四百餘州之中、唯一安全地帶、以大連當之、想無愧色、以是每當內亂勃發、失意官僚、成集遼灣、以度其安全之生活、惟近幾月來則大不然、强盜强姦殺人事件、頻出不絕、堂々一安全地帶、幾變爲恐怖區域、官廳方面、雖屢增警員、徹底警戒、然亦時有鞭長莫及之虞、不料正在草木皆驚之中、於七日之白晝中、播磨町蔣邦彥家、忽然發生駭人聽聞之殺人强盜事件、其大概情形、雖誌昨報、然就中尙有遺漏之處、今據探聞所得爰誌如左

●犯人侵入之經過● 七日午前八時許、忽然闖入一人、手持名片、要求面會、當被僕役、以尙未起床而拒絕矣、犯人聞言、怒形於色、又稱吾係官署之人、因有要事相詢、無論如何、須予面會、言語之間、進入者追隨僕役而入、現出手鎗、口操日語脅迫金錢、於是即將其全家九口、逼在一起、現出亦醉藥、將其醉倒、逐一綁起、即由他人搜箱倒櫃、羅集金錢、結果搜出大洋七百元、金懷表兩只、價値數百元、而其中最慘者爲蔣之第三夫人馮瑞蘭、赤身裸體、橫臥床上、目瞪口呆、不忍目睹、惡從行兇後、即由後門而出、不知所終、及官署趕至、已早杳如黃鶴、蔣邦彥馮瑞蘭因早斃命、不可挽救、其餘者幸經官署挽救始行甦生、但蔣之四夫人、生命却極危篤、而經官署之檢查、雖遺有指紋、因蔣家出入人多、紋跡糢糊、碍難判明、但據被害者云、當日闖入室中者爲四人、身着洋服額有紳士風、操精妙之日本語、在外把風者、似尙有多人云

●各警察署之搜查● 西崗子、沙河口、水上署、各警察署接到大連署所報告播磨町發生殺人强盜事件後、逐由司法主任下令急總動員分召集勤班人員、一齊出動、水上署由窪田警部、島田司法主任、指揮全員、對於路上、嚴重警戒、而沙河口署、得訊後、爲恐犯人潛入鄉中、搜拿不便、故於大連西部、滿張泄水不漏之大警戒、小崗子、亦以該管內、係中日雜居之所、爲恐潛入其中、以是由猪股司法主任、督率所屬刑事、全部大出動、潛伏要隘、以便搜查、至於大連警察署、因係在其轄區、故對於搜查上、更爲努力、如市中之客棧旅館、搜查待遍、關東廳警務局、因此關係關東州內之警察威信、和田保安課長、齋藤主任、亦特地來連應援、搜捉犯人、●岡檢察官長、亦因事件關大、偕同池內檢察官、齊奔現場檢驗屍體被害之程度云

●高山池內兩氏談● 關於此事據高山大連警察署長談云、本事件實有關東州以來之遺憾事、余雖曠職在拿犯人、惟因彼方報告太遲、對於搜查上、却有莫大之關係、據醫師之檢驗、行兇期間、似在十一時前、依此觀之、於報告時、相距五時間、總之無論如何、亦未舉全相而搜捕犯人段恐怕者、即其逃走云云

又據往現場臨檢之池內檢察官談、觀其用意之周到、手段之巧妙、定係組織的、犯人之遺留品、爲●絲繩、與麻醉藥劑、所謂指紋者、因被害者家中人多、此出他入紊紀紊亂、頗難斷定 麻醉藥現已交衛生試驗所、目下分核中、尙未判明、但論如何、屍體決定解剖、而犯人最初、似欲將其全家、同歸於盡、此種慘忍性、實實可恐之極、至於被害額、因人已死、更不得而知矣

●被害額達五萬元● 高山大連署長、因感及責任問題、於八日在署內之懸接室、召集各係主任、對於播磨町之殺人强盜、昨夜來搜查之情形、協商一切、結果決行第二段之搜查、但因犯人之裡面情由複雜、關州內未曾有之怪事件、故關於犯罪系統及犯人之素情、一切禁止揭載、事件之關大、依此可見矣、一方由池內檢察官、携同長瀨山崎兩署記、於八日午前十一時再度現場檢證、而更爲確定被害者蔣之致命傷計於八日午后二時、特於宏濟善堂、實行解剖、而大連署因此事重大、故司法高等兩係、協力之下、徹底的搜查結果搜捕犯人多名、由高山署長、親自過堂、審問結果竟獲得端倪、以是目下嚴重搜查之中、聞眞犯人之像片業竟發見、不日即可水落石出、聞此案損失額總在五萬元以上云

獻技已三日 楊耐梅回滬 預定十日起程

楊耐梅在連獻技、已於八日終了、所得成績甚佳、豫定於十日出帆之大連丸返滬、在連不再少停、連濱對於耐梅之獻技、贈送匾額及帳子者、大有人在、其中有張宗昌第四夫人及汪竹君夫人等送賀帳數件云云

因不堪虐待 投井圖自盡 幸被救出未死

市外沙河口管內欒家屯會廟嶺屯北窯溝居住之程義堂妻程李氏二十九歲、於月之五日午前八時許、突然投身於自宅前之井戶中、希圖自盡幸經他人發見、趨前救出、因得不死、蓋其姑母程于氏七十一歲、素嗜杯中物、醉則虐待其媳、因不堪其苦以致自盡云

私擅逮捕又監禁 假冒刑事詐財 逼不出錢始放還 崔氏兄弟呈訴警署

大連各警察署、日前爲清地面起見、對于市中之流氓、及冒充刑事者之輩、處雷風行、嚴重的搜拿、以保民安而防未然、新年已過、舊年在邇、有素日遊手好閑之流爲債務所逼、多欲乘機蠢動得來多寡、以濟燃眉之急、市內東關街四十八番地居住之經營尖餅商之崔占奎家、於四日午後二時半許、忽然闖入二人、自稱係警察署之刑事、對崔謂、你兄弟二人對於某事涉及嫌疑、須同道至官署、而崔等聞言、不啻青天霹雷、但心地坦白、遂同乃弟紅奎、隨所謂刑事者而去、詎及途中、所謂刑事者、方針遽變、並不逕往官衙、携至近江町、實行監禁百般威喝、勒索金錢、但崔主義早定、無論說什麼、是不在乎、彼等因之大失所望遣派孫四前往說和、命崔出小洋壹百元、立刻釋放、彼之回家、崔亦不允、彼等待久、恐事暴露、身遭法網、首將崔占奎之弟紅奎放之回家、促其持錢回贖乃兄、但去多時未返、彼等恐其報官極爲狼狽、恐懼之下、放占奎而出、所謂刑事者、亦一鬨而散、各走東西、惟崔家兄弟、因無辜遭此辱侮與威喝、不甘於心、即着手調查果判明並非刑事、乃係冒牌藉技詐財、且探明彼爲于振德、以是即以彼爲對手方、向大連署提出告訴

奉海鐵路 劉局長來連 交涉車輛問題

奉海鐵路局長劉榮國、車務處長鄭繼潤二氏、帶同隨員二名、於月之八日上午八時二十分來連、劉局長來連之要務、據云爲向滿鐵方面致新任之禮、及與滿鐵關於業務方面之接洽、此同鄭車務課長來連、其交涉內容、尙在秘密中、據云現在奉海鐵路局、有貨車二百二十輛、機關車不過十二輛、因與滿鐵合同計十輛機關車、値交到七輛、故於去年年末之輸送不足、積貨如山、奉海路因與向開原用馬車、送方面競爭關係於此貨車不足之地位、大有陷於窮地之形勢其望滿鐵方面、增配貨車及機關車、故爲交涉其他細則而來連、而滿鐵方面、對此車輛增加上、似已無何等問題、滿鐵鐵道部已於去年十二月九日、特派涉外課員竹森星雨氏、赴奉海路沿線視察、故此次之交涉格外易於進行、劉局長於月之八日午後、訪問宇佐美鐵道部長明九日上午會見松岡滿鐵副社長、商議一切事宜云云

傳染病消滅 撤退檢疫員 共費十萬圓

關東廳與滿鐵兩當局、前在客歲十月間、爲防止通遼方面所發生百斯篤病蔓延計、會派檢疫員于四平街及長春營口各處、藉資隨時鎮滅等情、曾見本報、聞刻間該症漸行消滅、決無重起之患、故向所派遣之檢疫員、亦次第撤退、茲據兩當局云、客歲中共費、防疫金爲數十餘萬圓、蓋因發生數與昭和二年、增有相當多數、且發生地點、皆在沿線附近、故對防疫上、不得不盡心協力、至于防費之鉅大、亦屬自然之趨勢云

趙氏母喪已畢 李代表同連 又派人取戲箱

前山東督辦張宗昌部下副官長李子清氏、於月之二日赴青島、爲張氏代表致吊青島商埠督辦趙祺氏、母喪畢、於月之八日正午入港之大連丸返連、又該氏前赴青島兼爲張宗昌氏至濟南領取在濟南商舞台寄存之戲箱、因在濟南紊亂之時、已由該商舞台抵押在外、李氏不得知其究竟、現已由張氏另派副官前往贖取、返來之期、當在本月下旬云云

爲革新社務 定准職員制 二十日發表

滿鐵新年度之社內革新問題在客歲末已由人事課詳爲調查、關於准職員制、定於本月二十日正式發表、斯項人數約共二千七八百名、至滿鐵之人事政策、向由松岡副社長等之主張、今擬打破中心主義的人員、由本年起、行以人事的政策、松岡副社長談謂、關於准職員制應於去年末即行發表、因其內容未能充分完備、須有重理的必要、結果、延至本月二十日始克發表云

第十四師團 將來滿駐防

今年春滿洲守備兵、又至交代駐屯之期、故日本京都第十四師團、業於七日接到正式命令、使該師團自三月末至五月末間、配備交代云

設置航空路 須先觀測氣流 將派技師來連

日本航空運送會社關於東京大連間航空路開設問題、曾誌本報、聞遞信省兒玉航空技術部課長及小野航空會社技術部長兩氏、行將來訪關東廳當局、航空路開設重要問題、即海上之潮流關係及空中氣流觀測、對此旅順觀測所支部、除照從來之觀測外、並行上層氣流觀測、待關東廳預算通過後、再置專門觀測者云

改善全滿社會事業 創設聯絡機關 救濟失業者取締僞善者 關東廳與滿鐵近將協議

關東廳鑑於滿洲之社會事業、多不統一、深恐失業及貧困者、漸行增多令爲統制計、故擬在大連奉天長春重要都市、設置職業介紹所、勞働保護會、及無料宿泊所、其他社會上救濟事業、以資互相救濟、並聞今後除一方面統一社會事業外、並隨時防止素性僞善者、至於防止方法、關東廳已通令於各地警察署長、將從來所施設之社會事業、詳細調查、刻已得有大體報告、水谷地方課長定於本月中、開催社會事業協議會、與滿鐵協商聯絡辦法、該社會救濟事業並擬創設連絡機關、實行滿洲地方之失業貧困者、及其他一般社會事業之改善計畫云

基青寒假期內 設立補習班 教授英日語

東鄉町基督教青年會、利用寒假期內、設英日文補習班擬定每星期一三五晚七時至八時、在該會所授課、聞該會特請石楊兩氏負責、石氏日文非常擅長、並教授有方故現在報名者、非常踴躍、熟心語學諸君盍速往報名就學乎、聞該班全期僅收雜費五毛云

大連新聞記者 視察畢回連 盛誇中國風景

於去年十二月二十九日、搭榊丸赴上海至南京方面視察之大連新聞記者三井實雄君於月八日入港之大連丸返來據三井君之視察談話如左

余于十二月三十一日抵上海正月元旦在上海旅舍過去、於二日即赴南京、小駐二三日、又赴杭州、歸途經過蘇州、始行回上海、搭大連丸返來、余抵上海時、因已爲年末之日、故市街亦不甚繁盛、南京則尙未有何等之工作、不過在目下修築、在南京唯一的中山道路(大街)正在施工之中、其他之官衙房舍、並不美麗、亦未着手建築、因新年正在休暇之中、南京政府方面、未得前往訪問、在杭州之風景極好、當至南京之時、軍警均佩手槍大有戒嚴之勢、聞似對日本人有何等之戒備、實際上則非然然而在旅途中遇此情形眞令人敗興不少、中國各地之山水風景、可說到處均佳將來有機會時、更當遍遊中國各地名勝、以開眼界也

煙台甚平穩 劉氏敬服馮張 來連船客談

頃據由青島搭八日正午入港之大連丸船客所談、煙台各地情形及劉珍年之近況略誌於左

煙台龍口各地方、雖云軍隊不時擾亂地方治安、經劉珍年嚴加取締、近來似略平穩不過土匪及亂兵等、有時蠢動、亦甚寥寥、至于劉珍年近來、對於軍紀雷厲風行、每日在部辦公、凡兵士有擾害地方者、必嚴加懲罰、更每日至各軍隊巡閱、故近來軍紀、甚爲嚴整劉珍年氏當語人曰、馮玉祥亦猶人、吾亦人也、馮氏之行爲、吾何不能也、又曰我最服從者、爲眞正能統率全國軍隊、及有爲人民所崇拜人格者、不問其如何人物、亦不問其爲南政府、或北政府、吾是絕對的革命、凡能爲人民造幸福、爲國家謀安全者、吾均崇拜而服從之

更對於前山東督辦張宗昌氏亦謂吾之能到今日者、均係由張氏所賜、吾到底敬服張氏云云

鶴見港工程 本秋完成一部 清水氏所談

滿鐵鐵道部次長佐藤俊久氏對於鶴見港建築問題、曾經數次協議、頃已赴日本內地玆據清水工務課長、對築港談話謂、滿鐵當局、因築鶴見港故、買收土地六萬五千餘坪、並在昭和四年度內、規定預算二百五十餘萬圓、其第一期工程、定由本年二月間、開始着手、先計畫能緊留一萬噸級之汽船四隻、以資堆積、本年末往日本內地輸出之石炭、至第二期工事、須待第一期工程終了後再爲計畫、是以動工日期、決難預定、至第一期工程、至來年秋季、始克完成、預定竣工前、即行停泊汽船、聞該港第一二期工程、全部竣成後、共能繫留汽船九隻

日本青年聯盟 支部成立式

滿洲日本青年聯盟大連支部定於七日午後六時、於市內敷島町青年會館舉行發會式選舉支部之幹事、並開催演說會、發揮青年總負之責任當場演說者有左列之諸氏、屆時必有一番熱鬧云

山崎滿日社長、齋藤辯護士內海電通支社長、田中民政署長、小山滿鐵理事、保保同地方部長、中西同地方課長、金井同衛生課長、寶性大連新聞社長、其他本部各理事

吉林年後錢市況

吉林省錢銀下市、前當舊曆新年時、照例停行三月、以資慶賀新年、迄今年假已過銀上市已照常開行、各項完全提高、計今日開行金票一百七十五、奉票七千五、永洋一百廿五、哈洋一百廿六云

敦化添設官銀號

敦化自鐵路交通以來、農商繁盛、惟官銀號尙未設置分號、商民殊屬不便、月前永衡官銀號派員徹查、有添設分號必要、于月前即派來經理員司設置分號、以便實行辦理滙兌、並貨物等等事一般人員和平公道、甚重手續云

大連天氣豫報　一月九日(星期二)　(晴)有時陰　西北風

救人無数

子宮病 白帶病 產後病 虛癆病 婦女病 一切諸病 莫不立斷根

女界福

總發行大連德記全成大藥房

應用活動寫眞的教授法

最新設備 運轉手養成

一月五日開學　晝間部　夜間部　(短期間畢業)

●敎授親切 ●設備完整 ●實地練習 ●學費低廉 ●到考着票(免許狀)才爲畢業 ●畢業後代爲介紹 畢業目下運轉手人員缺少有幾多就職之處 ●運轉手無就職難 無不景況

(章程先賜郵票二分來函即寄)

東省獨一無双的職業學校

用新福特汽車練習運轉

大連市北大山通　電話壹〇六壹番

日支自動車研究所

應用蒸汽染物一切俱全

製造販賣 青天白日旗

價格頗低廉

大連華商公議會山東同鄉會指定

關東廳購買會 遞信局購買會 滿鐵大連病院 指定染物店

大連市愛宕町二十九番地

丸高大連支店

電話二一三二二番

聲明遷移廣告

啓者敝人前在西崗子開設慶昇號歷有年矣因民國十六年冬季與堂弟生意析居敝人又在西崗北關街二十六番地福順祥油坊北方來慶昇號倉庫之地點改名慶源號照前營業現今因官署修理街道因此地點窄狹遷移於大連市日吉町二番地小崗子驛前方新建築事務所週圍板帳向北大門照常營業惠我主顧仍祈光臨恐未週知特此聲明

營業目錄 —〇—

維穀米面豆粕肥料各種新舊葦蓆布袋安平鐵絲雜品古物大米麻繩燐酸炭子農具殺蟲藥劑噴霧器自產各種果苗出賣

△南滿洲大連埠頭倚寄大豆雜穀豆粕肥料買賣

△南滿洲用度課指定商

△土地家屋買賣介辦

果樹栽培一切方法囑託指導

原籍地大連管內欒家屯會廟嶺前

現住所市內黑石礁屯電車停留場附近北方

事務所大連市日吉町二番地小崗子驛前方

長電話五八五六番

慶源號　第一萬春農苗園　第二萬春農園　東亞農園

主人 孫文慶 字善堂

新生活公司經營 四大影院之一

大連 上海大戲院

一月六號放映

耐梅影片公司首次出品

奇女子

導演 史東山　主演 楊耐梅　助演 周空空 朱飛

嚴冬將至禦寒燃料應急籌備

本溪所產塊煤是爲頂上妙品試將其利益列下

一、火力最能耐久　一、可以省却人工

一、使用最能合宜　一、經濟可以節省

一、白烟保持清潔

既有以上五利是爲家家合用之物而中小塊均經水洗並以新式機械篩過中塊小塊均是一律絕無粉煤在內此項煤斤南滿存煤場儲多量備蒙試用即希向各地南滿販賣所存煤場購買不勝歡迎之至

本溪湖煤鐵公司謹啓

敬啓者 本飯莊定於陰曆十一月三十日即陽曆正月十號開幕樓房修理潔雅器皿備治維新 特由奉天請來超群庖師專做隨時便餐包辦燕翅酒席 奉天白肉火鍋北京羊肉涮鍋烤塡鴨筍鷄中國菜各份隨意揀選各等名酒俱同完備 敝飯莊爲營業起見諸酒席菜類精益求精物品雖美價値從廉並且招待殷勤如蒙紳商各界惠 顧務請駕臨一試方知言之不謬也

民國十八年陽歷正月　日

大連電氣遊園

登瀛閣飯莊

電話八七一〇番

製造修理販賣 度量衡器測量器

此次新修工場已告落成製造能力可稱首屈一指並價値廉減在滿洲各地既衡器之刻碼承辦大連市惠比須町五十八番地

電話六九四一番

水洋行

定於下月一日 從新開業

早川齒科醫院

遷至西通電車道傍 舊營業所左邊第二家 電話三九七一番

美術印刷

新亞印務公司

大連市伏見町二八 電話三〇二二番

本社電話(本埠訂報四〇四四 編輯事項七五一三 接洽廣告四〇三四) 沙河口派報處 呼出電話九〇一九

經濟

日本對滿貿易 將受重大影響

三省決一律實施新稅率

據最近遞電、國民政府、已命張學良氏、轉飭大連、安東、營口等、東省各地海關、自本年二月一日起、一律實施新定稅率、玆據當地某日商談、倘此實現之時、則日本對滿貿易、當受相當打擊、蓋向來東省之輸入者、勿論品目如何悉按從價五分徵收、然若照新稅率辦理、則最低須納七分五厘、特以占日本對滿貿易總額三分之一之綿絲布、損失更爲浩大、但時勢使然、亦無如之何耳、玆更將民國十六年度、東省三港、(安東、大連、牛莊)對日輸入之重要品目示之於左、聊供關心斯道者之參考、(單位千海關兩)

水產物	一、四一一
食料品	一、九二四
酒類	一、六七四
藥品藥材	二、七〇二
鐵及鋼	四、四七二
其他金屬	二、九〇二
五金	一、九三一
機械器具	四、七七一
果物	一、三二四
砂糖	一、九五七
車輛類	三、五六六
綿織物	三三、〇〇二
綿織絲	二、五一三
棉花	三、二八〇
衣服付屬品	二、三五六
麥粉	一、二五四

錢糧商情

特產市場　八日朝期貨並無極可注意之特異事情、大豆仍有買氣、故行市稍硬、但三等大豆成交未妥、頗疲不振、豆餅平穩不動、豆油亦屬平平、場面皆極其閑散、高粱上市增加、行市疲不佳

△商品市場、麻袋市況閑散並無買氣、只如期皆低落一二厘、查現貨四角七厘、一月四角六厘、二月四角五厘、三四月四角三厘、五月約四角計妥二萬條、綿絲布軟弱而平穩、美棉跌一角五分、於閑散中鈔市、麵粉亦平穩、無陳記述者

△鈔市場、八日晨海外材料以倫敦銀塊爲首、一齊昂日荒、匯水落十六分之一、到處皆足銀高材料也但當市銀價、依然往來於平和狀態中

臨時濟急整理圜法意見書

(蓋平商會長侯題諶呈省長公署原文)

爲救濟錢法整理奉票以安民生而蘇商困敬陳管見懇請鈞鑒事竊查奉票係我東省命脈富國家興實業均仰賴焉溯當年發現之累交涉棘手幾經維持始有滙兌券之發行圜法逐漸穩固百政俱興財政充裕他省望塵莫及民咸稱頌焉自軍興以還需用浩繁票額迭增遂而頓呈毛荒之象及至今春其勢尤不可遏百物飛騰社會艱窘蚩蚩不聊生矣幸夏交以來軍務和平秋收豐稔逐漸已轉良機孰料又被投機大家想是爲非乘人情恤恐之際故造謠言操縱抑揚竭澤漁利倏又增至三千餘元幸而大憲洞燭姦梅力整頓稍見回跌依然無定然而商民已蒙絕大打擊到處閉債案疊興實堪痛惜浩歎憂及此託容言奸人得計網盡蒼生遺害之烈伊何底止顯誤忝職商務識見謭陋今承各方諛請援救商困紛集故不敢緘默對於諸大陳請如整理錢法改組銀行現洋紙幣籌勸公債深表贊成誠法良意美竊以爲緩不應急容後次第施行方爲有效謹將救急之數之策略爲由陳救濟力法不如先杜絕操縱漁利充實官銀號爲前提而充實之方法先由官府棄產還債而官府何者即是官府所有之官產及鹽稅特稅不足再以江吉兩省官產擇數抵清由諸法團出而作證官銀號得產自清自理甚穩固信用自昭至維持奉票入手設施如遵募集公債辦法商民已受錢毛之仰陷疲憊已極未易負擔如發行現洋紙幣庫儲不封兌現難免交涉誠恐再蹈哈洋七折之虞爲兼籌並顧計莫如發行六厘或八厘現大洋債券其性質純粹祝爲現大洋等對外防除兌現風潮對內易於承無滯留之慮有通用之權可替奉票之周轉可代政府現金開支再無措現之難及供應社會攜帶多所便利而挽金鈔之弊利並獲出貸之紅餘商民無漲落之憂於盡無覬覦之隙由是根本穩固錢法自平矣以上所陳如軍需欠款抵還清楚則奉票之額收回多半之數官銀號自然充實縱有何種抑揚虛恐者自然信實官銀號再以最誠之意放棄高擡現價止買糧石謹遵官定逐期遞減限制現洋市價則奉票價值自高信用自昭著矣至債募之發行方針官銀號之充實辦法逐件陳之於後是否有當謹抒管見伏維鑒核

謹將發行六厘現洋債募並抵還軍需欠款整理圜法諸辦法列左

一發行六厘現洋債券以救濟奉票而蘇商困也

按奉票發行之額聞已達十億萬之多現雖毛荒而票額尚不足需如再增多豈僅不償原料之資恐益毛荒無底矣爲維持民生商困計救濟奉票計莫如先由官銀號發行六厘債券以代奉票之周轉又能避免兌現之虞定票額八千萬元以一元五元十元五十元四種其付息期定爲每年六月一日由各縣銀號備款見票蓋戳照付現洋至其用途與現大洋同准由官銀號滙兌各處掛牌定價匯上海天津以及營口爐銀兌換均與現大洋等凡軍政搭現東省鐵道郵電稅款特稅捐賦諸收入概准一律現洋每歲准收回一千萬元期以八年收回此乃維持金融之一也

哈埠易幟以後 金融立呈活潑

當局討論整理哈洋辦法

南北統一、雖久經妥協、然在未實行易幟以前、三省商民對之終有懷疑、一般經濟亦不無多少之影響、哈埠各官廳、於二十八日晚刻、奉到易幟之電令後、次日晨始行傳知各商民立時易幟、幸大羅新公和利同記等各商店預先均有準備早經製就、以備臨時販賣、故一時青天白日滿地紅之旗幟飄揚市內、市內人民、鼓舞歡欣、街談巷議、莫不謂當局有果決之英斷、而當日金融亦立呈活潑之現象、如哈洋對於日金之換算、在二十八日尙爲七十二元一角、二十九日前場開市、即一躍而至七十三元二角漲高一元一角之多、嗣後因種々謠傳、雖稍有低落然至是持七十三元之價格、三十日開市、復漲至七十三元五角、蓋特區行政長官張叙五氏、於到任以來、對於金融之維持、非常注意、前會迭次召集會議、規定維持金融辦法、哈洋已漸次穩固日前張長官就任金融監理官之後復於二十八日午後三時召集道裡外兩商會、錢糧兩交易所、油坊火磨兩公會、銀行公會、以及有關經濟之各會所各團體等、各派代表在長官公署、大開會議、討論整理哈洋之根本辦法、因現距舊歷年關切近、凡服務於哈埠之直省人民、及大多數之勞工等、均須向家中匯款、以備度年之需要、如匯多得一元之實惠、日閉故會議結果、仍照從前辦法、實行作去、由各銀行號出賣糧石、以便收回哈洋、是哈洋在外流通之數目減少、其價格自然漲高、併限制糧食交易所、祇准講近中兩邦、遠邦暫行停講、俟從過陽曆新年、再行酌量開盤、至四錢莊代銀行接匯之額數、前此每日定爲四萬元、今後擴張爲六萬五千元、自此項辦法公布後、哈洋價已漸次昂騰又兼易幟之後、南北統一、對於哈洋之信仰與哈洋價格之穩固不啻又加一層保障、益以今後特產物之輸出踴躍、交易活潑、而哈洋之用途、愈爲擴張、有此以上種種原因一般商民、對於哈洋前途、莫不抱極大之樂觀云

現洋提漲 市上忽驚慌

營口市內自新年後、錢法異常毛荒、雖因腊卯迫近關係所致、惟另據一消息云、近日來因官銀號收買現洋三萬元、此時價在二十七元有零今忽提漲至二十七元八角五六、故日來商市上頗呈驚慌態度云

中交與官銀 停止放貸說

頃聞營口市內中交兩銀行及東三省官銀號、因舊歷年關在即、所有行內一切限目均待清理、是以商民貸款有一律停止、暫不出放消息、若果屬實、則市面金融界、將

派員查禁 粮商居奇

遼陽縣宰王煜斌、查本年秋收甚佳、糧價迄未低落、確係奸商居奇壟斷之所致、若不嚴行查禁、實不足以維民食、特派員前赴各處調查糧商有無居奇壟斷之弊、如有違者、定行重懲云(乾)

海城煤油增價矣

海城稅捐總局、頃接上峰公事云、凡船來之石油、或類似石油者、着一律徵收附加稅、由一月一日實行、每箱納現大洋一元之譜、故本城之火油、由一日以後、頓行增價、現洋一元、此項佈告已經張貼各處云(靑)

國民政府新頒 進口稅則全文(四十)

計分十二類共七百十八項

●生熟獸畜產類

▲生皮熟皮皮貨品

四七七	生牛皮	擔	一一・八〇〇
四七八	皮帶皮	從價	一二・五〇〇
四七九	磨光漆光金漆色小牛羊熟皮 (甲)染色	從價	一二・五〇〇
	(乙)其他	從價	一七・五〇〇
四八〇	磨光漆光金漆熟牛皮	從價	一七・五〇〇
四八一	鞋底皮	擔	三・二五〇
	(甲)腹肩	從價	六・二五〇
	(乙)他類	從價	二二・五〇〇
四八二	海狸皮(海騾皮)	從價	二二・五〇〇
四八三	狗皮	從價	二二・五〇〇
四八四	狐狸皮	從價	二二・五〇〇
四八五	銀狐皮	從價	二二・五〇〇
四八六	狐腿皮	從價	二二・五〇〇
四八七	大狐皮	從價	二二・五〇〇
四八八	已硝山羊皮	從價	二二・五〇〇
四八九	未硝山羊皮	從價	二五・〇〇〇
四九〇	野兎皮家兎皮	從價	二二・五〇〇
四九一	羔皮	從價	二二・五〇〇

特產行市(八日)

▲大豆(前)

期	開行	最高	最低	收盤
一月末	五九六〇	五九九〇	五九六〇	五九九〇
二月末	六〇二〇	六〇四〇	六〇二〇	六〇三〇
三月末	六〇七〇	六〇九〇	六〇七〇	六〇八〇
四月末	六一〇〇	六一五〇	六一二〇	六一五〇
五月末	六一七〇	六一七〇	六一六〇	六一七〇
所成數				百五十車

▲豆餅

期	開行	最高	最低	收盤
一月限	一九[illegible]	一九四〇	一九一五	一九四〇
二月限	一七四五	一七五〇	一七〇五	一七〇五
三月限	一九四〇	一九四〇	一九四〇	一九五〇
四月限	一九八〇	一九九〇	一九八〇	一九八〇
五月限	一九八五	一九八五	一九八五	一九八五
所成數				四萬八千片

▲豆油

期	開行	最高	最低	收盤
一月限	一七一五	一七一五	一七一〇	一七一〇
四月限	一七四〇	一七四〇	一七四〇	一七四〇
所成數				四千箱

▲高粱

日期	開行	最高	最低	收盤
一月末	三七六〇	三七六〇	三七四〇	三七四〇
二月末	三七七〇	三七七〇	三七五〇	三七六〇
三月末	三七九〇	三七九〇	三七八〇	三八〇〇
四月末	三八一〇	三八三〇	三八一〇	三八二〇
五月末	三八五〇	三八六〇	三八五〇	三八五〇
所成數				八十九車

▲大豆(後場)

期	開行	最高	最低	收盤
一月限	五九九〇	六〇〇〇	五九八〇	五九八〇
二月限	六〇三〇	六〇三〇	六〇二五	六〇二五
三月限	六〇八〇	六〇八〇	六〇六〇	六〇六〇
四月限	六一四〇	六一四〇	六一二〇	六一二〇
五月限	六一六〇	六一六〇	六一四〇	六一四〇
所成數				百五十一車

▲豆餅

期	開行	最高	最低	收盤
一月限	一九四〇	一九四〇	一九三五	一九三五
二月限	一九四五	一九五〇	一九四五	一九四五
三月限	一九六五	一九六五	一九六五	一九六五
所成數				三千九百片

▲高粱

期	開行	最高	最低	收盤
一月限	三七一〇	三七二〇	三七〇〇	三七一〇
二月限	三七四〇	三七四〇	三七二五	三七二五
三月限	三七七〇	三七七五	三七六〇	三七六〇
四月限	三八〇〇	三八〇五	三八〇〇	三八〇五
所成數				六十車

▲豆油(後場)

期	開行	最高	最低	收盤
一月末	一七一五	一七一五	一七一五	一七一五
三月末	一七三〇	一七三〇	一七三〇	一七三〇
所成數				二千箱

現貨前場(八日)

	開盤	收盤
混保大豆(帶皮)	五九九〇	五九八〇
混保大豆(無皮)	五七一〇	五七一〇
所成數		二百車
豆餅	一九三〇	一九三五
所成數		三萬五千片
豆油	一七一五	一七一五
所成數		千箱
高粱	三八〇〇	三八〇〇
所成數		五車
包米	四七一〇	四七一〇
所成數		七車

錢鈔行市(八日)

▲定期

	高價	低價
期近	九九八五	九九八〇
期近	九九九五	九九九五
所成數		六十萬圓

▲前場

	銀對金	銀對洋	金對洋
九時	九九一五	一一八九〇	一一九〇五
十時	九九八〇	一一八四〇	一一九六五
十一時	九九八〇	一一八四〇	一一九六五
十二時	九九八〇	一一九一五	一一九四〇
所成數		四萬一千圓	四萬九千圓

	銀對洋	金對銀
二時半	九九七五	一一九〇五
三時半	九九七五	一一九〇五

十三日　開九九八五　低九九九〇　高九九八五　散九九八五

滙兌行市(八日)

倫敦銀塊	二十六片十六分七
同先物	二十六片八分一
紐約銀塊	五七仙四分一
孟買銀塊	五十九留十六比分三
英美電匯	四弗八五仙八分一
美日匯兌	四五弗十六分十五
日美匯兌	四弗八分一
倫敦滙兌行市	
伯林	廿金馬克三九八分七
巴里	一二四法〇八〇分〇

北地市況(八日)

特產

▲大豆

		開盤	收盤
開原	一月限	四三五〇	四三三〇
	二月限	四九五〇	四九〇〇
	三月限	五四二〇	五三〇〇
長春	一月限	一六六八	一六六九
	二月限	一六八七	一六八八
	三月限	—	—
哈爾濱	一月限	一六五〇	一六四七
	二月限	一六五五	一六六六
	三月限	一六八〇	一六八七
公主嶺	一月限	五五四〇	五一〇〇
	二月限	六六〇〇	六三〇〇
	三月限	六六〇〇	六七一〇

▲高粱

		開盤	收盤
開原	一月限	二七〇〇	二六〇〇
	二月限	三六三〇	三〇〇〇
	三月限	—	—
長春	一月限	一〇二八	一〇二九
	二月限	一〇〇四	一〇〇四
	三月限	一〇〇六	一〇〇六
公主嶺	一月限	三五〇〇	三五〇〇
	二月限	—	—
	三月限	—	—

▲小麥

		開盤	收盤
哈爾濱	一月限	一九八〇	一九八〇
奉天(奉票)	現貨	二六〇五〇	二八七〇〇
	定期	二九二五〇	—
開原(奉票)	現貨	二七六五〇	—
	先限	二九〇〇〇	二八五〇〇
同(鈔票)	現貨	二七六〇〇	—
	先限	—	—
安東鎮平銀	近期	一四〇〇	一四〇〇
	遠期	一四〇一	一四〇一
哈爾濱(大洋)	現貨	七一九〇	七一八〇
營口過爐銀	現物	二八九〇〇	—

市場電報(八日)

▲上海滙兌行市

日本向(賣)	七三兩六分三	七二兩六分一
日本向(買)		
倫敦向(賣)	二志七片八分七	二志七片八分七
倫敦向(買)		
紐約向(賣)	六三弗八分三	六三弗二分一
紐約向(買)		

▲上海標金

	七日後場	八日前場
開盤	三五五兩八	三五五兩六
高價	三五六兩一	三五五兩九
低價	三五五兩二	三五五兩二
收盤	二五五兩二	三五五兩六

▲大阪綿絲

限	前場開行	前場
十二月限	—	—
一月限	二四五六〇	二四四六〇
二月限	二四〇七〇	二三九四〇
三月限	二三七八〇	二三六八〇
四月限	二三七一〇	二三四六〇
五月限	二三三二〇	二三三〇〇
六月限	二三三二〇	二三一九〇
七月限	二三三〇〇	二三一三〇

▲橫濱生絲

十二月	一三六四〇
一月	一三六四〇
二月	一三六二〇
三月	一三七二〇
四月	一三六〇〇

▲印度麻袋

綠扛袋	四四留比二分一
藍扛袋	四九留比四分三
滙兌行	三六留比四分一

謹告印刷工場

晚近印刷業之普及與發展異常迅速猛進惟對字跡模糊之活字及不用活字每多困難措置無方

▲蓋字跡模糊之活字舊式活字以及活字之不齊整即必減退工場之能率且印刷不明遂累及工場之名譽與信用

▲今敝店對此等字跡模糊之活字不用活字可無費交換新鑄活字

貴工場如有字跡模糊之活字或不用活字請送到敝店交換貴工場所需要之幾號之新鑄活字列如左表

分文不取(但運費木箱價金須由貴工場負擔)

新舊鉛字對換方法

但一貫重換下列之數

號數	交換數
明朝初號	12 個
同一號	22 個
同二號	50 個
同三號	90 個
同四號	110 個
同五號	260 個
同六號	260 個

▲右記之外凡欲交換常用活字勿論幾號均有如有文字之不足時亦請隨意交換新鑄之活字特此廣告

活版石版帳簿製本活版器材料活字鑄造販賣

大連市吉野町三十四番地

松浦屋印刷所

電話三五三八番

長春協和商場百貨店

本商場設在北大街新築樓房開幕以來辱承各界惠顧特由蘇杭名廠新到紬綢緞絹歐美呢羢平金顧綉瑞士鐘表四季冠履俄毯唱具花紗黛料二層樓紬緞呢絨綉花衣料全套禮服壽衣花邊衣條三層樓磁器皮革五金雜貨代理唱機風琴生殖靈藥等倘承光顧歡迎之至也

中日電話一三三四 一九八

本主任啓

長春益發合機器麵粉油坊 廣告

維自環海通商經濟日展本號鑒於東省爲產豆麥之區特爲提倡實業起見不惜巨資在長春頭道溝高砂町建築大規模之麵粉工廠裝置精良機器製造各號麵粉以龍馬爲商標在農商部註册遴派經驗人員採選優良原料聘請高等技師悉心研究精益求精出品優美價格低廉行銷各埠久爲中外人士稱贊茲爲擴充銷路起見凡遠地有欲訂購或代銷者可函商必當特別待遇以廣招徠備有各號樣品函索即寄並在長春頭道溝住吉町建築機器油房工廠製造豆餅豆油品質純潔保管合格屢獲各博覽會優等獎評價值公道取利極輕如有大宗批購者尤能格外從廉恐未週知特登廣告倘蒙惠顧無任歡迎

本廠油房　日本電話二八四・五〇五　火磨日電話三三

▲送黑鷄▼

藥論君臣佐使、性分寒熱溫平、此藥馳名海上五十餘年方中用黑鷄骨爲主藥、能入衝脈之境、白鳳仙係副品直達血海之源、佐以他藥、調經養血功效甚速、四季可服能調和氣血、培補天眞、凡患經血各病服之、藥力絕大萬試萬靈、老婦服月經復至妊娠子女、腰腿腹痛、心忙心跳、或年久之白帶、久不孕育、子宮寒冷、速服此藥百發百中、有立杆見影之功、以湯灑雪之效、購服一試其效便知、定價每盒大洋二元、不折不扣、今因在鐵嶺設立分號、開幕紀念大贈送一個月由舊曆十月二十起、至舊曆十一月二十日爲止、過期仍照原價、只限鐵嶺一處、他分號及代理無效、奉天區衆此藥者請寄下郵票五十分作爲包裹費即贈現大洋兩圓者一盒欲掛號者多寄十分、日本郵票亦可、吉黑區寄下郵票六十分欲掛號者多寄十分即寄不悞

駐鐵嶺西門外韓奇逢藥房

驚天動地 救人無數 女界福 天下第一婦女靈藥

●女界福主治說明●「女界福」靈藥、專以現代藥中之精華、特聘藥學專門大家、照方配製以成之者、久經世界醫藥專門諸大家銳心考驗、莫不認爲主治婦女百病、絕對的有効之良藥也、「女界福」專治婦女、經脈不調、子宮寒冷、赤帶白帶、腰脚疼痛、下元虛寒、久不生育、常患小產、產後諸症、虛弱癆症、一切婦女百病、莫不藥到病除、百發百中、萬應萬靈、自創銷以至現在、治愈者五百餘萬人救活人數不計其數、又能美容補腦、返老還童、壯筋健骨、長壽不老、所生兒女、特別肥胖靈敏、異於常人、誠乃當今全世界第一無二之婦女靈藥、請即服試即知言之不謬也、各埠各藥房商號皆有代售

批發處　營口和發藥棧　哈爾濱興順義　安東廣豊裕　長春謙益東　奉天大成大藥房電話二五二七　洮南德慶仁　黑龍江中西藥房　芝罘福昌泰

女界福總發行所　大連市西崗平和街四八　德記全棧大藥房　主人康道忱

振替大連四七六八四電話二二三五

(女界福詳細主治說明書函索即寄)

德國 肺病神藥

世界第一肺病良藥　各期肺病立刻斷根　今世第一肺癆吐血肺病咳嗽神藥

此「肺病神藥」本最新醫理、發明空前未有之肺病良藥、專治男女老幼、新久第一期第二期、第三期、及各期肺病、功能補肺、養肺、肅清肺臟、殺肺病傳染之黴菌、凡因內傷外感、咳嗽氣逆、痰氣喘促、肺管發炎、咽疼喉痺、哮吼喘急、肺癰肺痿痰血咯血、五種水氣氣塞聲啞、胸膈脹痛、胃疼嘔逆、心中跳動、文人思慮過度、官界勤政勞心、工商過勞體傾、飲食不進、夜臥不眠、自汗盜汗、面色黃白、口燥咽乾、吞吐不利、聲音不響一切肺部、胸部、心部、胃部、腦部、咽喉、及諸肺病危在旦夕、醫人束手、百藥罔效者、速服此藥莫不藥到病除、起死回生、百發百中萬應萬靈、治愈者數千萬萬勿論遠年近日、久有新得之肺病、祗能服至相當程度、莫一不根治、誠天下第一之肺病神藥也世人呼爲最新肺病藥界之大王者、誠有以也、每瓶現大洋參圓各埠皆有代售

美國 人造氣血丸

大補氣血　返老還少

人造氣血丸專門補氣、補血主治諸虛百損五癆七傷、補腎壯陽、添精種子、固精盜汗、補腦健髓、健脾開胃、補肺强肺、思慮過度、耗傷心血、腦腎衰弱、頭暈目眩陽痿不舉、一切諸症、莫不全治、凡中年男女、常服此藥、保管一生、百病不生、更能美容顏、生肌肉、元氣旺、增腦力、學靈悟、作事必占優勝、增毅力、益智慧、思想定能拔萃、老年男女、常服此藥、保管添精神、精神煥發、長壽不老、返老還童、潤皮膚、悅顏色烏鬚黑髮、堅牙固齒、直如壯年、聰耳目、益心智、健筋壯骨、不知衰老、功能回元、效可通神、誠乃天下第一補劑之良藥、非世間有名無實之諸補劑、所敢與其比也、請即服試、即知言之不謬也、每瓶現大洋兩圓各埠皆有代售

東三省總批發處營口西街魚市口保興長洋樓

各埠代理店

營口東順昌　中西藥房　拜泉錦和盛　黑龍江中西藥房　吉林中西藥房　長春同興合　中西藥房　八面城恒德號　綏化錦和盛　遼陽義和堂　奉天大成藥房　海城天一福　開原全生堂　洮南德慶仁　巴彥長發祥　蓋平洪春堂　瓦房店康德記　普蘭店康德記　皮口順盛號　城子疃德　源昌　順盛號　大連華西藥房　德記全棧　旅順大德堂　金州德記藥房　奉天日站恒濟堂　安東福春堂　四平街和發藥房　望奎錦和福　海倫錦和福　克山德興祥　大連華泰藥房